時報

EASTERN TIMES.

今天四張售大洋貳分四釐

時報 二千五百三十號

宣統三年六月初七日

西曆一千九百十一年七月二號

去年今日

海軍處等議訂秘密軍港章程四條

（大清郵政局特准掛號立券之新聞紙類）（明治三十八年一月十三日第三種郵便物認可）

本館代收安徽振捐◎常州許志毅君賣字助振二元三十角 裕記廠銅洋二元

捐產聲明

通州彭培根堂上海房產三所現經捐入江蘇教育總會上海貧兒院管業於五月初一日移交接收茲將房產坐落基地畝分開列如下一大東門外市房一所坐落二十五保八圖忘字圩一百六十八號基地二分方單仍存彭培根堂聲明作廢一塡基內市房一所計共二幢坐落二十五保十六圖長字圩九十八號基地一分方單遺失一西門外住宅一所坐落二十五保九圖罔字圩六十四號基地丈見二分九厘伍毫方單仍存彭培根堂聲明作廢特此聲明 通州彭培根堂謹啟

謹謝捐產

茲承通州彭培根堂捐到上海房產三所現商定以大東門外市房一所歸上海貧兒院管業西門外住宅一所歸江蘇教育總會管業塡基內市房二幢西首一幢歸教育總會管業東首一幢歸貧兒院管業除接收外特此誌謝 江蘇教育總會 上海貧兒院 同啟

追悼顧立人君

啓者顧君立人以主持華婁小學校務積勞致病竟於四月二十九日逝世同人等擬於六月十四日下午一時開追悼會於華婁小學堂顧君之門下甚多除將追悼會啟分送外恐有遺漏特此登報通告 同人啟

上海中等商業學堂本科豫科及附設商業教員講習所招考

（考期）閏六月十三日七月初一日（招考簡章）見五月念七至六月初六本報（校章）至法租界紅墳山南首打鐵浜本校取閱

樊山政書出版

樊樊山方伯天縱雋才文名冠海內而於政事上尤有特別之判斷力懸綰大藩手治案牘抉微剔隱如燃犀照妖如鑄鼎象物張文襄嘗稱之曰樊山下筆有神每言出若口必與人異其被器重如此是書爲昔在秦臬及今江藩任上手批公牘自辛丑迄庚戌凡十年都爲二十卷名爲樊山政書以別於文集也書裝十冊字體疏朗印刷精良上下二函定價洋二元印書無多購者從速

發行所上海棋盤街廣益書局 中國圖書公司 集成圖書公司 平和里政學社

實用心理學叢書之一 記憶學

吳江□□編 定價大洋一角五分 上海四馬路巡捕房東首科學會編譯部發行

德文新教科書出現

危老泉先生著

本書爲以於我國人用而作專以實益爲旨不盡泥於普通文法家體例全書分上下二卷凡讀音審字遣辭造句之法較淺易者先具論於上卷高深者更於下卷中申論之由簡入繁循序漸進而又不亂文法系統此本書作者最費苦心之處亦即本書之特色也每卷更分若干課每課之末皆有漢譯德德譯漢課題各一則以供學者練習之資凡遇新字難句皆釋之以漢文課語亦信確簡當尚最完備之課本也大版三百七十餘頁用上等西洋紙印刷字畫鮮明裝潢精美定價大洋一元八角

發行所漢口武昌昌明公司謹啟 寄售處上海四馬路惠福里模範書局

名醫留滬

吾粵林梓庭孝廉素精醫學足跡所至活人無算今偶來滬上踵門求醫者衆同人等挽駕留駐虹口仁智里七弄第七家爲醫室門診出診定有細章用特表揚俾世之患病者知所問津焉 譚幹臣 潘明訓 黃叔平 徐著甫 吳冕伯 李雲山 啓

甬興輪船開往普陀

本輪自十三日起每逢禮拜六開往普陀 寧紹商輪公司啟

南洋臨時法官養成所廣告

本所一切均照法部奏定章程辦理業經呈明江蘇提法司報部立案畢業後准應法官第一次考試○招生章程列下（一）資格（甲）中學堂以上及與中學堂同等之學堂畢業生（乙）京外候補候選人員不論品級惟以實官爲限（丙）曾習法政警察監獄年半以上畢業者（丁）生員以上出身（戊）舊充或現充刑幕者（二）考試科目國文一題歷史地理各二問算數一題（三）年齡二十五歲以上（四）學額三百名（五）學費每月三元（六）畢業八個月（七）考試念五念六（八）報名處上海西門外方斜路生生里本所○英租界大馬路小菜場對面書業里浙江旅滬學會 報名時隨帶照片取具印結

創辦人 錢恂 張美翊 蔡元康 潘亦鑑 朱祖謀 王佐 孫振麒 金泯瀾 杜偉 孫□ 等公啓

民立上海中學堂招生

年齡 本科十二歲至十八歲 預科十歲至十六歲 考期 六月十四日下午二句鐘 報名 大南門外沿城濠本校 程度 遵照奏定實科課程酌加高等英法中國文字以得入大學堂肄業者爲度清通英文讀過第五本數學習完者爲及格程度較低者入預科 學額 現招新生四十名本科但招第一年級以繙文 學費 本科每學期洋二十一元預科每學期洋十一元操衣書籍等費另繳 中膳加洋十元 全膳加洋二十五元

愛國女學校招生

小學科國文英文專修科美術科均可插班有志者請至閘北天保里本校報名六月十五十六及閏月念七念八考驗帶報名費兩元取錄照算不取退還詳章來校取閱

蘇省工業教員講習所招考

（學額）染色二科合五十名（學科）機織染色（資格）高等小學畢業及與高等小學畢業相當程度（學期）二年（學膳等費）照章免繳（保證金）每名四元（考期）六月廿一至廿四每日上午報名 [illegible] 蘇州三元坊中等工業學堂

浙江旅滬公學添招小學插班生

定閏月念一日起念五日止在西門外生生里本校報名投考

本館告白刊例

第一日每一行四角第二日至第七日每一行二角半第八日以後每行二角封面及中縫加倍長行以三行起碼短行以五十字起碼第一日每字六厘第二日至第七日每字四厘第八日後每字三釐不足十字者作十字算

江西餘干官煤礦局廣告

敝廠自光緒三十四年開辦起於去冬礦產日盛今春尤旺每日出井之數已在七八十噸其煤質之佳已經化驗明白足與東洋上等者抗衡他處所產更不能及而每噸山價僅定三兩八錢貨高價廉以示挽回利權之意故贛垣輪船電燈各公司無不爭先購用惜乎各公司所用無多不得不再行推廣當於本年四月間在吳城九江分別設所銷售而囤積之煤仍復甚多茲特減價招徠訂於六月初一日起如有先付定銀一千兩以上者每噸煤炭減價五分按三兩七錢五分扣算二千兩以上者議價一兩一錢如在九江交煤水腳關稅每噸再加三錢該礦距河岸夏秋水漲僅二里餘春冬水涸亦僅五里許運道不長且已修築鐵軌裝運尤便一經抵岸上船無輪運往何處皆係一水可通凡有願往礦山自運或欲經營煤業者恐不周知用特登報聲明此白

新出辛亥粵亂彙編

是編以粵人記粵事自溫生才行刺將軍以迄亂之顛末百數十頁凡數萬言並附此次政界大員與著名革黨黃興等精印銅版照片釘裝完美即日出版誠大觀也 全冊定價大洋四角

總發行所上海乍浦路多子里廣民小學 分售處上海江西路華英印務公司 上海四馬路棋盤街各書莊

恕謝不週

先榮祿公續府君逝世後承上海松江朱涇各公團及城東明強東區實校各學校追念前勞眷懷故誼先後就各地方開會追悼情文交摯哀感莫名彼時承恩等斬焉在疚經之中未克稽顙會場尤爲歉仄茲特登報伸謝區區微忱伏希垂鑒 黃承恩 承慶 承壽 承豐 稽首

京江公所廣告

本公所散寄之柩向不收費茲因殯房偪仄存積日多每年搬運回籍需欵浩繁值此經費支絀實難爲繼爰擬標本兼治之法自宣統三年五月十六日爲始凡寄來之柩每具收寄費洋一元一年爲限到時應請經保人責成原主領回安葬俾此公益善舉不至半途而廢其寄存房倉特別倉仍照舊例區區苦衷伏惟公鑒

蘇州全豐醫園 生財貨物 召盤

本店坐落虎邱分店一在臨頓路一在毛家橋如合意者即至蘇州商會並裕蘇總局面議

江蘇官立第三師範學堂招生廣告

本校由江蘇諮議局議決添設奉撫憲公布施行復經撫院會議廳公決設於無錫茲就城中西南隅學宮對面購買民地二十餘畝今年建築本年先築平房六十餘間暑假期內可以竣工七月間開校特列招考簡章於下

宗旨 悉遵學部定章 學科年限 悉遵學部定章

入學資格 年在十六歲以上二十五歲以下有高等小學畢業文憑者（凡高小畢業已滿第七學期之學生亦得收錄）學額六十名籍隸蘇屬者爲正額非蘇屬者爲附額學所備文保送其非由勸學所保送者須先期報名統限於六月二十日截止

納費 學費不收入學時各繳保證金十元畢業時發還操衣帽費十元每學期預繳膳費十八元（均發還不足補繳）（本年以暑假後開校暫擬變通辦理）

試期 六月二十九日先期由各屬勸

試場 借無錫連元街埃實小學堂舉行由本校派員招待投考者可徑到該校住宿

通信處 無錫城內虹橋灣本校事務所

再啟者 投考時須備帶四寸照片及呈驗文憑附告

二育高等小學招攷

國文通順能作小論百字已讀英文年在十一歲以上者入高等一年級識字及能造短句未讀英文年在六歲以上者入初等餘均按學級插班 考期 六月初七十四閏月十九念六新開路平江公所隔壁本校啟

二育中學廣告

本校附屬小學學生漸多校舍日蹙且租界學堂創自西人熱心教育者多而科目完備合我國教育方針者少故擬停止中學注全力於高等小學其中學學生已保送南洋中學分插各班肄業特此佈告 再中學二年級生已由提學憲頒到發給其一年級生上年第二次畢業文憑俟發到再給

三育女學校招攷專修科及高等初等小學均有餘額

定六月初七十四閏月十九念六在新開平江公所隔壁本校招攷

電報局減收安徽與北路各省貴州與湖南往來電費廣告

查安徽之亳州現已與河南之歸德接通電綫又貴州之貴陽亦已與湖南之洪江接通電綫往來各報均可彼此直達較從前須繞由他省轉遞者情形不同茲特照章核減電費如下 安徽省各局○與河南各局往來原價每字一角九分今改爲一角三分○與盛京各局往來原價每字二角二分今改一角九分○與吉林各局往來原價每字二角五分今改二角二分○與直隸各局往來原價每字二角二分今改一角六分○與山西各局往來原價每字二角二分今改一角九分○與新疆各局往來原價每字二角五分今改一角九分○與黑龍江各局往來原價每字二角八分今改二角五分○與陝西各局往來原價每字二角二分今改一角九分 貴州各局○與湖南各局往來原價每字收洋一角九分今改一角三分 以上均指安徽各局往來所有此次改定報價均按所改之數照打八折核收自六月初一日起實行其餘他處往來報費均照舊例除通電各局遵照外特此布聞

鹽政航業同慶

閩海盜周正東在贛飭拏武越縣奉督撫憲飭解昭文縣歸前在該縣開館敲捕緝獲無踪原案懲辦該盜匿跡淮屬海面糾黨劫搶商船銀貨不可數計幸被饒平縣拏獲詳憲復飭解昭結案想邑尊應據梟首盜魁斷錄越獄究辦此實鹽政及航業同慶也 商漁船業公啟

普通百科大詞典出版加價廣告

文科大詞典預約下月截止

有已購預約券諸君介紹或兼購文科大詞典預約券者當照碼七折以酬雅意分售處亦一例照辦 百科詞典現已出版券向何處購者即向何處取書 文科大詞典預約所存無多下月亦即截止敬希公鑒 上海平和里棋盤街國學扶輪社謹啟

百科大詞典全書十五厚冊定價八元如

大清刑民事訴訟律草案

照修訂法律館奏進本用五號字鉛印計刑訴二百五十頁定價四角已經出版 民訴七百餘頁定價一元不日出版 凡法官養成所學員均應照奏定章程各備一部以爲講堂授課之用 寄售處 上海商務印書館各省分館仝啟

漢口商辦既濟水電有限公司補招新股廣告

本公司籌集資本 [illegible] 二十萬元由漢議紳商任其認購其餘一百八十萬元先儘老股東各照限股數六成認購 [illegible] 內之股份尚未足額自應另行招認以足股款特此登報通告海內資本家 [illegible] 租界水電現亦裝設照本年四月收數計算內地及租界自來水長年約收洋二十七萬元電燈長年 [illegible] 年計算長年二十五萬元股息合新舊股五百萬伊算長年三十萬元與收入之數 [illegible] 近營業預算表可知其獲利不貲 [illegible] 收股處漢口一碼頭本公司 [illegible] 北京 [illegible] 上海 [illegible] 廣東 [illegible] 大銀元 [illegible]

社論

書鄭孝胥奏對述聞後（續）（孤憤）

若夫借債築路之事。鄭氏言之綦詳。然其所持論則紊亂而無章。今請爲辨正之。鄭之言曰中國所富者產業所乏者資本以無流通資本之故。不動之產業皆不值錢。是鄭意之所謂產業者。實指家屋田地等而言。然國家既由遊牧而變爲土著。雖甚貧小。亦斷無不有此等不動產者。何獨於我國爲然。意者鄭之所謂產業。其即物產中原料品乎。中國之富於原料品。吾聞之矣。中國之富於不動產。則吾未之聞也。然而欲以原料品解釋之。則無解於鄭氏不值一錢之說。誠以經濟無國界。我之原料品。果爲世界之所需。即至亡國而原料品之價值自在。是鄭氏之所謂產業者。不能指原料品也明甚。又況推鄭氏所言謂不動產不值錢。將來民間之利息可高至三四分。其意以爲正貨少。則產業賤。產業賤則購買房屋者稀。一有正貨流通。則事業可興。而產業自然增價。其所持論。一若專爲有土地家屋所有權之輩而發也者。何所見之謬乎。夫鄭氏亦知正貨缺乏之原因果何在乎。正貨之缺乏。一由於流出外國者多。一由於新幣制之未能實行。欲救其弊。當先厲行劃一之幣制。其次則獎勵國際貿易。輸出以爲抵償之地步。凡欲發展國民經濟者。無不以此二事爲前提。今鄭氏之所謂興業。似欲發展國民經濟矣。惟其持論之歸宿。仍斷斷然注重於不動產之增價。此則記者所大惑不解者矣。夫事業既興。則國民之生活程度高。生活之程度既高。則物價自隨之而增漲。此凡物皆然。非獨對於不動產爲然也。然而物價之漲落。實隨金融之緩急以爲衡。若金融當緊迫之時。雖甚富國。物價亦有時而落。故覘國者不能以物價之漲落而定人國之貧富。鄭氏未明斯理。第豔羨於人之產業何其貴。我之產業何其賤。以爲一借外債而產業之價頓增。是皆於經濟原理有未瑩。究其枘鑿之處。則實由於原料品與產業之界限未清。使人迷離惝恍。終莫明其用意之所在。此則鄭氏立言之無章也。且鄭氏之借債築路。將以發展國民經濟乎。抑將以鞏固國防乎。如發展國民經濟也。則宜從有可利之路下手。如鞏固國防也。則宜從計畫軍事輸運之路下手。兩者之性質不同。其工事亦異。在國力充裕之國。則兩者並舉之宜也。在我今日負債纍纍之國。則宜先其所急者而後其所緩者。不然則有扛鼎絕脰之虞。雖然以此而詬於鄭氏之前。鄭氏必厭聞也。鄭氏固主張無論生產與不生產皆宜從築路起者。然吾試問築路之費若干。始能告成。又告成之後所需開墾開礦之費若干。始能有貨物之輸運。又今日所稱三十六鎮。其成鎮者與未成鎮者有幾。共需軍餉若干。始克供我國防之用。使鄭氏略一計之。當有不敢爲此大言者。夫謂鐵路可以致富强者。謂鐵路之外。尚有無量數致富之事隨其後。然後可以達富之目的。有無量數致強之事隨其後。然後可以達強之目的。今鄭氏但知一方面。而不知他方面。則甚矣其蔽也。嗚呼。鄭氏之說。今日不過於川粵漢鐵路少試其術耳。然負債已增多一萬萬元有奇。若再從鄭氏去年之說。遍築邊境鐵路。則其債更不知凡幾。若再爲利用該鐵路之事業計。則其債更不知凡幾。行見吾國之產業將爲他人所有矣。雖增價亦何補哉。吾爲此慮。故著其失以告世之主張借債論者。

（完）

要件

諸議局聯合會宣告全國書

（本會委任起草員張國淦提出）

聯合會兩次上奏內閣不宜由親貴組織云云第一次留中第二次喧傳已上而亦留中矣且實不確蓋都察院於某日代奏郵傳部司官某條陳邊防奏而個中人誤以爲即第二次奏也第二次奏稿中字句多須有更正之處已經發還更正現該會決議如第二次仍被留中則決行布告全國其布告之文如下

敬啟者議員等學譾識淺謬以故鄉父老選與議席比年以來代抒言論靡補大局內憂滋深邇者時局瀕危國會未開海內喁喁望治孔亟各省議局遠慮深憂本年四月開議局聯合會於北京冀以全國人民議定救亡之大計僉以爲欲救國亡先定政策欲定政策先定政體君主立憲國之所以有內閣者爲執行政策之總機關對於國會代君主負責任者也中國而不爲君主立憲則已如定君主立憲政體必有責任內閣內閣而不負責任則已如負責任則不宜有皇族內閣蓋專制政體以一人負全國之責故政治上所生之影響其美惡富及於君主一人之身而立憲國之君主則以不可侵犯不負責任爲原則君主於神聖不可侵犯之地位則當使君主之皇族亦即立於特別不可動搖之地位君主退處於不負責任之地而以責任負之內閣則內閣實處於完全負責之地位而不可以內閣之動搖侵及於君主之神聖內閣立於君主之下以受國會之監督有政策之衝突即有推倒之事實內閣而爲皇族萬一皇族將因其地位特別之故自認爲不可動搖則良美之政治或不可常期若任其推倒則一般人民之怨望因內閣而及於皇族因忘皇族之尊嚴而於君主之神聖將有不能永保之慮影響所暨將與君主立憲政體之原則相背馳而國家一切良美之政治幾無有完全成立之希望此固吾父老之所爲杞憂而各議局之所共慮也議員等重膺各議局之推任甫入都門適值內閣官制發表試辦之初即開一皇族內閣先例誠如諸君子所慮及邇者政策發表又不足以定國是而饜人心屢開會議僉謂諸君子之期望思維凡百政治必有一定全自出之地根本之解決未定則枝節之補救徒勞故議以完全內閣爲第一議題以爲內閣組織完全則不患無完全之政策謹於　月　日呈由都察院代　奏皇族不能充當內閣總理另簡大臣組織內閣附上增練備補兵一摺復於　月　日呈由都察院代　奏請飭閣臣宣布政策附上請嚴禁煙條件一摺先後摺奏俱留中報紙又謂自繼無議於　月　日又呈請都察院代奏伏　闕待罪迄至今日仍未明降綸音議員等自媿懇之未至不能見信　君父惟爲我父老作喉舌竭力所及祇如此數辜負望治之深心又無呼籲之餘地不得不以諸父老之所言者返而報告於諸父老冀垂　察焉

議員等竊以爲諸父老所希望者欲得良善政治以救國家危亡本此心理以生希望新內閣成立新政策發生則轉危爲安轉亡爲存可以翹首俟也乃觀於近日之新政策則適與所希望者相左謹舉其犖犖大者

（一）借債政策　主張借債政策者謂不借外債則中國必亡反對者則曰借債必速亡夫東西各國其國富强者其國債亦必多借債固非亡國政策也但以借債救國亡必先視其國財政之現狀如何又必視借債之合乎公例與否今中國財政現狀困難之原因實生於紊亂稅法無統系機關未完全則整紊亂洵爲先決問題乃不謀清理紊亂之辦法而欲借巨款之輸入以蘇目前之困難輸入愈多紊亂愈甚興業無期償還失恃欲不爲埃及波斯之續殆不可得也借債公例本無担保之必要中國信用久失借債必有抵押今不求所以致信用之途而仍以任使指押爲借債之券不計償還之力是否足以相抵今日歲出超超充額一旦驟增他日羅掘之方苦無所措目前之抵押物欲免將來之斷送詎蓋不可得也在主張借債政策者必曰英美德法四國銀行一千萬磅將以抵制日俄之援我遠東然何以自解於日本橫濱銀行一千萬元且已國之財政曾無解理紊亂之方而以借債爲抵制他國之計前拒狼而後揖虎雖至愚亦必不出此下策又況川粵漢鐵路借款則又力拒民款以輸入外債四國之於東南主權亦將如日俄之於遼東又何以自解於抵制他國之計甚也南滿次合同根本損失而主張借債者又另議幣制借款問之要約以巧避監督之名爲聘四國以外之工程師以迴護其資路之實司馬心迹路人皆知而謂借債以救國亡其復誰信然則今日借債政策較之未有新內閣以前之政策爲何如也

（一）改定幣制政策　主張此項政策者以借債爲計畫然此項借債將爲購置幣材之用耶按國中人口之比例需鑄實幣若干需用幣材若干流通於國中之生銀若干銀圓若干各有詳細調查比較當采用自由鑄造之法以實值換實值吸收國中之銀貨而以外債補其不足今於法制則不采自由鑄造而以外債爲基本此何說也將爲大清銀行準備金之用耶大清銀行之組織純反乎銀行之原則邇年以來敗相畢露改革實爲先決之問題而所謂準備金者亦必有一定成數今將以外債爲準備金而未見銀行改良之方并未確定準備之數又何理也將以收回舊幣之用耶國中舊幣之惡孽無逾於銅元之充牣非不加貼補儘數收回必終至亂幣制之統系而蹙國民之生計警擬舊幣辦法大旨不外暫准照市價行用按年限制隨時設法收回最後之解決歸於體察事情斟酌辦理准此辦法能保幷行不害於主幣收回不累及國民乎則例頒行一載施行瞬將屆期而於幣制根本問題曾未見有辯晰之解決而第定一借債改定之政策然則今日改定幣制政策與未有新內閣以前之政策爲何如也

（一）興業政策　主張興業政策以東三省工業爲計畫而借外債以施行夫生產之借債與不生產之借債其利害自迥不相同然而政策者係全國之政策實業政策者係全國農工商之政策中國實業之凋凌日甚一日棒棒輔助之機關如公司如銀行旋起旋滅既無法律之保障而執法者又不適用法律今欲振興實業先必解決根本問題第一先確定完全之法律應如何保護如何補助準他國之法理按中國之情形從速釐訂頒布第二先定完全之政策統計全國實業何者應爲國家專利何者應聽國民經營國有實業應從何處何業著手民間營業應如何監督救濟非統籌全局成竹在胸則生產之率不能相當今內地實業主權半押抵操於外人之手曾不一爲顧慮懸一振興實業之名而實祇及於東省東三省之生計種種在外人掌握之中曾不一爲顧慮懸一振興實業之名而實祇言及東省工業工業之範圍亦廣辦法亦夥資本幾何先營何業曾無詳晰之表示而第一步借債抵制之政策近日且聞有主張鑛產國有政策以議續舉鉅債之實者國法不問國權不問國民不問然則今日興業政策較之未有新內閣以前之政策爲何如也

（未完）

小說

偵探小說　可憐虫（球）（續）

一面去報知警署警署派了一個警吏來這警吏略問麥克司幾句把失去的數目和時刻記在小冊上柏克洛對那警吏道做這事就是吾的姪女今已連姪女的蹤影也不見了保不住有歹人撥弄騙這銀數并害他的性命請你從速查明警吏應

着却向約拿相了一眼約拿裝作無事的人警吏去了柏克洛滿腹疑團出了行坐上馬車一路上想着櫻兒不該做這勾當他若商通約拿一同做的如何約拿却在行中既不是約拿這事可作怪哩柏克洛回了別墅蕙罼迎着說起櫻兒兩天不歸他和誰串通做這犯法的事柏克洛道如今報了警察想來總有破案的日子蕙罼道櫻兒前幾天像是有病我想他養息幾日不難復原誰料他一去不回難道藏躲一世麼柏克洛道年輕的人中了奸人的計定要害到一輩子不得出頭世道險極是說不盡的蕙罼道方纔到櫻兒房中察看他的箱籠並沒少了一件他竟隻身去的柏克洛道這孩子何苦作惡到如此一面差人四出探聽凡是親戚朋友家都問徧了並沒曉得櫻兒下落行中的麥克司也時刻到警署問訊照這樣過了七天也沒有消息

（未完）

通利汗衫公司六月初六日開張放盤七天

欽佩長醫

電政局電報支店廣告

江蘇兩級師範招考優級補習班暨實業師範簡易科志廣告
簡章見五月念九日六月初一初二本報

電政局招收電生廣告
報名　年齡　程度
考期
逾期概不補習補考○學費膳宿費均免

諭旨

五月二十四日奉 旨郵傳部電政司郎中員缺著何啟椿補授船政司郎中員缺著畢承細補授郵政司郎中員缺著梁用弧補授承政廳員外郎員缺著賀良樸補授路政司主事員缺著蘇玉海補授郵政司七品小京官員缺著賈景僑補授路政司七品小京官員缺著方仁元補授欽此

交旨

五月二十七日 監國攝政王鈐章 欽奉 諭旨內閣會奏議覆侍讀文華奏學堂畢業生授職請按照所學科目分部補用一摺知道了欽此 奕劻那桐徐世昌署名

五月二十九日 監國攝政王鈐章 欽奉 諭旨順天府奏宣統三年預算案奮照資政院議決數目分別留減並追加歲入追減歲出繕單呈覽一摺著度支部知道又片奏裁併派辦等處並分科治事等語知道了欽此 奕劻那桐徐世昌署名

六月初一日 監國攝政王鈐章 欽奉 諭旨資政院院章前於光緒三十四年由資政院總裁會同軍機大臣具奏復於宣統元年經資政院會奏續擬院章並將前奏各章改定頒布施行現在已閱兩年時勢又有不同核與新頒法令未盡脗合亟應將資政院院章修改以免窒礙而利推行著資政院總裁副總裁會同內閣總協理大臣悉心斟酌妥速改訂具奏候朕欽定頒行欽此 奕劻那桐徐世昌署名

監國攝政王鈐章 欽奉 諭旨郵傳部會奏議覆廣東省減收隨糧路股一摺著依議欽此 奕劻那桐徐世昌載澤假盛宣懷署名

監國攝政王鈐章 欽奉 諭旨盛宣懷奏各省官紳報效災振鉅欵請優獎一摺所有報効鉅欵之白承頤等十七員均著照所請獎勵又片奏開復原銜已革雲南黑鹽井提舉李訓鉉報効鉅欵奏請優獎等語李訓鉉著開復原官欽此 奕劻那桐徐世昌署名

宮門鈔

六月初六日 召見內閣總協理大臣

專電

◎俄國首相司徒爾賓東遊准於西歷七月七日（華歷六月十二日）行抵北京俄使斌（此字電碼疑有誤）換八九月間遠東大局必有危險（初六日亥刻北京專電）

◎各部副大臣仍決用一人（初六日亥刻北京專電）

◎天津鹽務案由度支部保借七百萬代還洋債酌收累商引地以爲抵償此案可即了結（初六日亥刻北京專電）

◎陝撫恩壽上摺乞休（初六日亥刻北京專電）

◎督辦鐵路大臣端方准於初七日到衛輝府會晤袁世凱初八日到駐馬初九日到漢口差次（初六日亥刻北京專電）

◎俄人在南滿添運軍械俄人在北滿增駐重兵大局岌岌且由京奉運往黑龍江之軍裝竟被俄人無端扣留（初六日戌刻北京專電）

譯電

◎聞慶邸那相以前甘督升允歷任西北多年精神亦健懇請監國加恩起用（初六日戌刻北京專電）

◎魯省今年春熟甚佳爲近今所罕覯（初六日戌刻濟南專電）

◎西貢屬某華僑家道甚富近被控公堂殺死女婢一名（初六日戌刻香港專電）

◎英國水手同盟罷工處處得佔勝利葛南及立物浦他種領袖公司已經承認各水手所結之聯合會各水手所要求如孛烈斯多爾阿文等斯及格立司培等處已經允洽商部現正爲之公判云

◎商部對於水手罷工案雖開公判毫無成效水手對於議定各欵均加反對晚來益加鼓譟經巡警用棍彈壓有二千人擲石逐之後調大隊來始得鎮定云（路透電）

◎馬德里來電上星期四有僧衆五千人並俗人無數出會至皇宮忽有炸彈傷及府尹混亂之中傷人六十餘名有糜爛者會事於安定仍行會集由皇室歡迎檢查員將此事暫行瞞隱二十四鐘（倫敦電）

◎英國飛行家貝白君願供獻政府飛艇四艘以備海陸軍試驗之用（路透電）

◎俄國新造成第一德列腦式戰艦名西伸司爾在森彼得堡波羅的海下水（路透電）

◎日本海軍大將東鄉平八郎六月二十九號在英國格林希慈閱觀其舊時海軍練習艦向該艦畢業生察視贈言各生甚歡迎（路透電）

要聞

◉京師近信

▲張人駿特参江蘇議局書記長孟森主持激烈私行來京請旨飭令隨同議長回南一書記長耳乃能把持議局乃能令總督特参（参哉譽哉）特參之命意乃在飭令回南並不革去官職（此亦向來参摺所未有也）

▲李勉林至今尚無著落或云意在優異然像如此優異却有點令人難過

▲榮勳以皇室姻親而補缺未及五日遽爾裁撤是只个日權勢專在貴族也

◉辛亥俱樂部與警廳之交涉

▲逮捕職員 ▲掠奪戶牌

辛亥俱樂部大半爲達官及資政員所組織而忽爲警廳干涉尤是政界中最近奇事近據該部社員函陳情形如下

一事件之發端 在京志士以憲治之下不可無政團之組織組織辛亥俱樂部開談話會三數次預備立案暫以香爐營五條羅君住宅爲事務所不意二十三日忽來警兵四人聲稱奉總廳命令來傳羅姓問事其勢洶洶當經社員告以羅君出門此爲政治結社現正赴總廳立案請稍待即可明了而警兵猶張威作勢守立門內不肯去社員左君宗澍持呈赴廳立案警察乃隨之而去

二逮捕職官之眞象 左君由事務所警兵即强引其車至右二區區官龔守仁高據上座向左君詰問謂辛亥俱樂部違犯結社律第三條須罰三十元左君答以我非首事人不能承認罷謂現持呈赴廳即可作爲代表左君解結社律第三條明白解釋且引尚志學會例堅不認受罷云既不服判斷當申送總廳核辦左君以夜深不允後經他警官轉圜始令取鋪保釋放

三橫取名牌 當左君被拘後即來數十警兵將該社辛亥俱樂部事務所木牌一具取去沿途觀者如堵

四警官之藉口 警廳所藉口以懸有事務所木牌指爲該社成立不立案違結社律第三條故一切濫用職權逮捕職官非法宣告橫奪名牌皆謂之違律辦理

五俱樂部所持理由 （一）有事務所不得指爲成立因結社律第三條四項須先有事務所乃能立案且尚志學會立案時因無事務所總廳謂無事務所不得立案再進則該社非不呈報立案乃呈報之人在途爲警兵所拘（二）即令違第三條非違警現行犯罪警區不得濫用職權捕人（三）警區捕人須查明爲首人指明用傳票傳人不得妄捕職官（四）今假定有違反結社律者須由檢察官起訴審判廳判決警區不得捕人且處以三十元之罰金（五）俱樂部名牌係所有權物既非禁制品又非贓品及犯罪證據品警區據何理由橫奪沒收且如係沒收之品亦非警官職權所得執行之事就以上種種理由警區此次對於俱樂部之行爲無一非濫用職權侵害人民自由及財產比於强盜暴徒不是過也云云

◉嚴定督撫激變之懲處

攝政王於日前交諭內閣以現在正值籌備憲政緊要之時必須力保治安方克循序漸進惟查近來各省兵變民變時有所聞實於憲政進行大有關礙嗣後各省如再有任用非人激生禍亂情事即照例加等懲處毋得輕貸聞日昨已由內閣專寄各督撫矣

◉實行取締官錢局

度支大臣澤公因此次粵人抵路風潮不用官發紙幣以致官商交困終以貸借洋欵以爲拯濟之計一省如此倘能設法維持假如各省閙風潮應同時併舉實於大局前途關係匪淺究其濫觴原因實因官銀號不明銀行性質有左右全國財政之能濟商民緩急之顧只知眷日前區區之利置大局於不害故市面銀根一經緊急必至牽動全局傾倒去年之源豐潤今年之義善源可爲殷鑒本部早見及此前已頒發取締章程表式咨行各省詳細調查塡注在案而塡注咨覆者甚屬寥寥茲將重訂章程咨行各省務於六個月內一律送部以資查核而重財政云

◉張人駿預算公布奇特

京師各報云江蘇諮議局豫算不成立之風潮疊見各報茲經輿論責令公布張督遂將豫算案刷印成册凡交議欵目局議無所更動者自然照辦其議裁議減之欵目屬於官辦學堂所糜費者爲大宗張督概以提學使另定標準了之夫另定標準則不但議決爲無效并交議原册亦自已取消矣另有少許裁減之欵目局議本移作他用張督則抹去不提是所交出之地方行政經費的欵因諮議局一議而地方失去若干欵項此豈人民所能甘即非議員所敢任不辭職無以對人民至局議應辦之事其欵皆由他處而來裁減之欵非以另定標準消滅之即以不著一字掩取之則自無可辯之事矣張督又謂議員議添辦一事即是踰越權限至查悉資政院有移緩就急酌盈劑虛之通電則謂與彼所奉到政府之電不同並不承認凡此情狀具載所刊册中而名之曰公布册蘇人謂公布者章程所謂公布施行是也既公布即可施行即非不成立今以不成立爲公布宜蘇人士之痛心疾首矣

◉鹽務風潮再誌

張運司自京回津後數日間對於鹽務案尚無若何動靜蓋以此次在京頗受各當道指責也又聞累十商之市面欠欵疊經張運司電知商會調查核辦匪此十商之引地上所欠各該處紳商之欵爲數頗鉅亦爲一棘手問題其欠累商二十餘家之欠欵宥已經償還者有能償還一半者有無法償還者月底月初事局將有一番變相又聞鹽政處由大清銀行暫借接收最累十商引地之七百萬兩因廣東抵制鐵路國有問題該省人民紛紛向大清交通兩銀行持票取銀並提取存欵湖南湖北兩省人民近亦有仿照辦理之說大清銀行之經濟恐慌之勢較諸長廬商人尤甚故此欵近日不易籌措然鹽務之風潮前途變局必至含糊延緩可斷言也

又津縣城議事會上書於鹽政處

因鹽務風潮市面搖動人心憤激會請設法維持旋經該處電致陳小帥謂該會爲煽惑該會自以爲上書鹽政處文字事實毫無不規則之點煽惑二字殊難承任且値此政府專制最力之時代爭辯無效徒資取辱而又無顏對一方父老是以二十四五兩日會議終以廿八票多數之同意表決全體辭職已於日昨上書縣尊督憲矣

時評一

現在中國外債已及十四億五千餘萬元不日又將增加然債務國之外國貿易以輸出超過爲原則而我國反是政府年年支付外債之本利國民又年年損失輸入超過之差額正貨流出於海外不換紙幣激增於內地且以高率之金利與夫物價工價之低廉吾民其何以堪嗚呼中國之經濟狀態危險已極政府諸公何爲瞶瞶若此耶（業）

通利汗衫公司六月初六日開張放盤七天 （律照）九五折廉七天初六起十二日止凡各界諸君從速賜顧是荷本公司在上海大馬路實記照相館對面便是北首 [illegible]

欽佩良醫 林君衡甫通孟河費繩甫先生之高足也江蘇師範畢業後乃棄儒就醫人品傳厚學術深邃常廣城隍廟西論診施治卓具效果久爲有識者欽之特於午後二時至四時挨請分診三馬路延慶里偉探斷吞以志同津也 任蕭士敬

電政局裁撤馬鞍山電報支店廣告 新發屯溪 查湖北馬鞍山原設電報支店現因商報不多每月開支甚耗京奉郵傳部批准於五月廿八日將該支店裁撤嗣後馬鞍山地方各界人等如須發電可就近赴武昌蒲圻兩局發遞又安徽屯溪鎮商務繁盛茲於六月初一日在該鎮添設電報支店照章收發官商各電特此布聞

江蘇兩級師範招考優級補習班暨實業師範簡易科章廣告 [illegible]

電政局招收電生廣告 資格 [illegible] 報名 [illegible] 造短句或作小論〇輿地〇數學〇西算加減乘除命分〇如自問程度不能及格不必投試 片（相片無論取否概不給還） 考期 於報名時示知臨考所用中西筆墨均歸自備 逾期概不補報補考〇學費膳宿費均免

宋仲遠閱

自中華光緒三十三年十二月廿七法册道契計地一畝一分六釐五毫由本將行經手向春暉堂蔣抵押銀五千兩訂期三個月爲度當立洋文字據距料汝到期不贖後屢經延宕催贖而汝再三推延迄今三載有餘本利無着前又託汝在本行簽字三面言定另覓地方自願將該立有字據由汝本行下欠春暉堂不敷之數即向汝如數追償寛限汝代禮拜若蔣經理此事之權今呼汝行有兩下不前來定將該地拍賣抵償其欠不預之數直行告悉勿謂言之也數新和特白

筮隱廬 卜易推命

潤例 卜身占常課五角 填地一命仕途家宅 批一元一元 細推五元祥批推命 年批四元一元 精究廿年十元 合婚終身六十元 每日三點鐘兩元 點鐘上午到至 正午每雨至七 時街五馬路 亭山候不樓 蘇人寓白

失票作廢

茲遺失宜興縣泰鎮永和橋支常州莊號兌期四紙一大紙十六號七百票五月初十五期計洋五元已將此根票吊銷此票作廢特此廣告紙常州袁裕乾號啟

盤店聲明

虹口武昌路仁智里景記燒臘雜貨店業由美心號受定交易凡景記往來日期六月初七日以前號記欠賬情形目揭明本號無涉此後先與向來早等事概與本號理論號記清楚者須知此啟 美心號謹啟 報館

口臭仙丹

口臭之症由於虛火上升或飲酒吸烟羊韭蒜蔥等物熏入臟腑胃經脾氣不和胃氣上蒸本主人精研新法製就此丹口臭必能去除清香滋胃生津液每日清晨用之則口內清香永無口臭之患每粒十文每包一元上海山西路小菜場口壽華醫藥室主人謹啟

立愈時疫救世軍

夏令時疫起於猝然一人有疾互相傳染此亡枕藉險矣例如近時鼠疫隨時隨地發現若不早治危險愈烈本主人因不惜巨資邀請中西名醫參酌古今秘方泡製時疫救世軍出奇制勝譬至重至危之症如一服此藥立可奏效誠救之利器救世之實筏也本主人心存救世非賺世漁利之比幸請諸君留意爲要購原班寄回每瓶大洋一角凡軍學慈善界概售七折寄售處上海英大馬路中市興讓街口全信質內

認明門口有藍龍商標門內有謝信裱成屏條藥內有錦版告示簽字仿單爲憑託人代購格外當心外埠郵局安

人壽醫室

藍龍商標

請並出示上海英美會審分府實大合化驗存案每料六瓶洋二元五角單料每瓶二角五分每洋五瓶總發行所上海山西路即盆湯弄大街 人壽集益里二弄門人壽

認明沈製 鏡面散

留心僞藥

本醫藥室發行沈製羊脂珠粉鏡面散一藥專治男女面上烟容雀斑酒刺紅點白油光汗斑黃黑苔疱府內嘉興王君界紳商女界等類業蒙聯保證謝信又承生官君兩盡印信封選集贈額並惠二十四條張掛門口以昭信實爰將鏡面散真實證據各大埠多有分售處以及南洋靈驗私造冒牌假充射利均爲此藥反害衛生實深痛恨售價雙料重用羊脂珠粉每洋二瓶 外埠寄郵政局最安郵票代

人壽醫藥室有藍龍商標禁假冒藥內有嚴告示本主人簽字仿單洋九五是的真

欲經理代售另有特別利益儘可函訂 外埠如

上海四馬路 科學會編譯部

辛亥上學期出版書目

中等教育名學教科書 德國士胡沙克博士著 鑛物學 倫孫 中等化學教科書 氏新編 初等重學 列斯斐德 漢譯第三英文典

連江陳文編 定價大洋一元	
桂林馬君武譯 定價一元二角	
桂林馬君武譯 定價一元二角	
崑山朱文熊譯 定價大洋一元	
南海何崇禮譯 定價一元五角	

漢譯世界語 霞浦林振翰譯 定價大洋六角

球面三角法 葛蔚餘姚史青譯 定價大洋六角

高等小學算術教授法 第四年期 南海何崇禮著 定價大洋四角

實用心理學 叢書之一 記憶學 吳江張譯編 定價一角五分

前爲黑藉中之奴隸今則肥胖康强而得自由之樂特深感韋廉士大醫生紅色補丸使之有稠紅康健身力復元之新血焉

嘗有諸多爲鴉片烟所困之人皆願脫此黑籍而不敢姑一試之者誠恐烟癮既後身力軟弱不克支持也（韋廉士大醫生紅色補丸）正爲扶翼此等人之（妙劑）試觀福州五品藍翎候選縣丞王君德和所親歷之事證之王君欲使人人皆知是丸之益故特作證書以表揚之云〇余素患（烟霞）之癖以致（體弱血枯咳嗽咯血）等症嘗試百藥罔見效驗將有懨懨待斃之嘆嗣有好友自壽人氏大藥房來談及（韋廉士大醫生紅色補丸）之功效（神而且速）爰購二瓶試服之頓覺（咳消血止）連服數瓶（胃口加增身體强健）因此立意戒烟不數日（烟癮斷絕）毫無困難此爲服丸後體質强壯之故也現年五十有八精神充足更勝疇昔非賴（韋廉士大醫生紅色補丸）之功曷克臻此爰畧數語並附小影以表感激之心祈採登證書中以冀世之同病者閱之知所問津焉

（韋廉士大醫生紅色補丸）爲醫藥中所尋獲（補血補腦）之聖藥爲著名醫士所考究者也凡男子操勞過度或吸食鴉片以及他故損傷身體者服之極爲相宜其內容並無他種損人或上癮之雜質久爲天下馳名醫治凡由血軟虧所致各症良方照如

殘　少年斲喪　陽萎不舉　山林瘴氣　胃不消化　胃口失調　風濕骨痛　臀尻痠痛　血薄氣衰　腦筋衰弱　心　乾濕癬癩　皮膚炸裂　以及婦女月信不調骨節疼痛等各症服之莫不立奏奇功　左癱右瘓　腳氣衝

中國各處商店凡經售西藥者均有出售如爲似冒請直向（上海四川路八十四號）韋廉士醫生藥局中國總發行所函購或向（重慶白象街）分行函購亦可價目每一瓶大洋一元五角每六瓶大洋八元遠近郵費一律不取

福州王德和君路血咳嗽服韋廉士大醫生紅色補丸而愈

注意　疾病須愈要購　真韋廉士大醫生紅色補丸　勿被所欺　堅拒假冒

迎貴茶園日戲減價正廳洋一角

六月初七日特請京都內城府真正超等全班文武名角准演好戲

彩上海七齣 譚明桂 高珍玉 張慶廷 張月瑞 葛林芳 ... 張德俊 一盞燈 張連營寨 平地一聲雷

六月初七夜戲特請京都真正全班文武名角准演六三拜逢日戲員

小寶鉤兒 高月朝 張燕順 ... 王蓋子 四盞燈 一房九

文明大舞臺日戲

初七日頭等三廳三角二等正廳二角三層樓包廂二角特別廂四角

小魁仙 劉秀春 鷄鳴關 柯寨 穆柯寨 同惡報 蠟廟 八蜡廟 三本 四本 流水 花

初七夜准演戲日拜六禮拜全武家特烈

全本楊家將 賣身投靠 五六本 新二十世紀花 火車 戰艦

法界歌舞臺

六月初七日戲

王福元 風雲會 三叉口 紅梅閣 全本施公案 春梁歸 第一樓 特頌手拿好戲 火燒

六月初七夜特頌著名蘇員拿手好戲

五花洞 蠟廟 十八扯 第十本楊乃武 楊乃武出罪明冤

商辦新舞臺

初七日包廂一二三三四樓正廳一元官廳角二角三角等角

是日所得資助慈善事業社會一慈善

小益芳 連文珠 馬飛瑩 夏月潤 王益芳 夏月連 小連生 夜來香 ...

打花鼓 打磨坊 紳商 明演 新茶花 二十世紀新茶花

初七夜准演新劇

大富貴茶園

初七日戲正廳二角

張金奎 取北原 何佩珠 祭塔 馬桂芬 打龍袍 ...

初七夜准演好戲

背景畫傳習所招生

本所專授法國新式劇場背景畫法及活動佈景構造法凡年力强壯略解繪畫者均可來學現定於六月廿四日開學三個月畢業欲閱詳細章程至法租界八仙橋南首寶安里二弄口上海油畫院事務所索取可也

西門方浜橋壽昌里

蘇路總公司

添設滬杭售票處 本公司於車站擁擠特添設售票處以便旅行自杭至滬凡各站頭二三等均有車票出售

星博士 陳鏡如回申

前因揚州道台邀聘之應今返滬常寓開照相館仍寓五馬路石路〇大星命六合婚 宅課選吉風水 陽壬

粤成梨園

六月初七日拜日演正本

●鍾無艷棋盤大會●

小武 明啟 文武 新馬 元

第一特色 首本

是日加演反宮裝大鬧子 （扮演大打高武鬧）

飛天才紀妙奇花第一打武 全班同力落演 （夜演施名超旱成套）

效梅園

小武 明啟 文武 京 仔 客

日 夜 價 日

特等四角 頭等三角 二等二角 三等一角

專裝假辮

精做假辮 與真無異 此條式辮 西式剪辮 每條價目三角 欲裝辮者 打樣及 小號 理髮家 ...

救急扶危 普濟痧藥水

此水神效凡患時疫急症如霍亂吐瀉腹痛絞腸痧 ... 每瓶小洋一角 上海四馬路 ...

穩仙茶園

初七日戲大價正廳一角

全樂 張仙 梅子 三娘教子 五鼠 ...

初七夜戲正廳每位二角

青年會 附屬中學招考

揀班預科生

本學堂於六月初八日至十一日招考中學生 ... 學費每學期 ... 名額 ... 年齡 ...

上海聖約翰大學堂招考新生廣告

本學堂定於 ... 日招考 ... 新生 ...

郵傳部交通傳習所招考高等學生

學額 ... 年齡十八歲至二十五歲 ... 五月十七日開辦 ... 共一百八十位

售 電 公 司 股 票 議 價 出

滬杭火車開行時刻表

由上海閘口至閘口

上海	南站	松江	楓涇	嘉興	杭州	閘口
上午八點正（慢車）	上午八點二十五分	上午九點二十分	上午十點零五分	上午十一點五分	下午二點四十分	下午二點五十分
下午一點正（區間車）	下午一點二十五分	下午二點二十分	下午三點五分	下午四點十分		
下午四點五十分	下午五點二十五分	下午六點二十分	下午七點正	下午七點五十分	下午九點四十分	下午九點五十分

由閘口至上海

閘口	杭州	嘉興	楓涇	松江	南站	上海
上午七點十五分（慢車）	上午七點三十分	上午九點五十分	上午十點四十分	上午十一點三十分	下午十二點三十分	下午十二點四十分
下午十二點廿五分	下午十二點四十分	下午二點五十分	下午三點四十分	下午四點三十分	下午五點二十分	下午五點三十分

滬寧火車開行時刻表

由上海至南京

上海	南翔	崑山	蘇州	無錫	常州	鎮江	南京
上午七點四十五分（快車）	上午八點十六分	上午八點四十九分	上午九點三十九分	上午十點三十六分	上午十一點三十三分	下午一點十一分	下午三點三十七分（快車到）
上午九點四十五分	上午十點十九分	上午十一點二十分	上午十一點五十九分				
下午一點二十分（特別快車）	下午一點三十九分	下午二點十分	下午二點四十五分	下午三點四十分（特別快車）	下午四點二十五分	下午五點五十四分	下午七點正（特別快車到）
下午四點十分		下午五點二十八分	下午五點五十分（客車蘇州止）				

由南京至上海

南京	鎮江	常州	蘇州	崑山	南翔	上海
上午七點三十分（快車）	上午九點一分（快車）	上午十點四十二分（快車）	上午十二點三十七分（快車）	下午一點十九分	下午一點二十三分	下午二點二十分（快車）
上午八點二十分（慢車）	上午十點二十分（慢車）	下午十二點三十五分	下午二點五十四分	下午三點二十五分	下午四點十九分	下午四點五十分
下午一點二十分（特別快車）	下午二點四十七分（特別快車）	下午四點十九分（特別快車）	下午五點二十分（特別快車）		下午六點二十分	下午六點五十七分（特別快車到）

漢口水電公司股票減價出售

茲有漢口既濟水電公司老股票八百股計洋八千元其票至本年七月期即可取息票主因有要需願連同全年股息奉讓只照原價出售較之購買新股有九四折之便宜幸勿交臂失之合意者請每日上午十一時至下午三時向法界方滸橋壽昌里森路公司樓子英處接洽可也

郵傳部交通傳習所招考高等學生

學額 郵政科七十五名 鐵路科七十五名 年齡 十八歲至二十五歲 ……○英文論說○漢文譯英○英文譯漢○口授英文會話○代數至幾何 ……

共一百八十位 內在不錄現公訂于 五月十七日開辦 此佈

……凡入此會者中途無力供者公司有代供之法……
本公司在英界……第二號洋房……

沈生髮膠 如枯木逢春發

人壽醫藥室主人台鑒僕去秋進京引友人讓去一半綠室人產後大病脫髮將及頂因之不廉舍弟續購六瓶用後漸漸發生自入春以來蓬蓬勃勃生機繁盛較之未脫時更增倍蓰生髮膠之靈驗如枯木之逢春令人感激之至今有數親友同病委辦六瓶茲由郵局匯洋三元從速寄回俾可同還本則感德尤深矣（下略）廣西試用道馬吉人頓首○沈製生髮膠認明藍龍商標每價每瓶半元每料六瓶洋二元五角郵政局來原信裱成屏條張掛門口人人可看北京華英藥房及各埠藥房均有經理

現道出漢江弱質……貴醫室購賜生髮膠六瓶旋蒙……

安徽益里二弄對面第二百念五號門牌人壽醫藥室抄錄閏月十四日

請試化痰奇藥

彪東彭壽堂始創順氣化痰止咳四寶十寶露茲而試痰可化爲水△埠託寄必須由郵局另函通知招請各省經理郵票不收

爲水從大小便洩盡痰除則氣喘自平咳嗽自止中年傷風咳嗽胸膈址痛或乾咳無痰行路氣急甚至咳嗽日夜不止成哮……不過數日全愈小兒受寒咳嗽傷風鼻塞或頑痰內結寒熱往來不早治愈則成痰哮……及痰帶血絲痰迷癲狂痰飲痰癖一切痰積風痰五臟六腑所致諸咳肺熱脾濕發生諸痰……十分沉重之症苟一息尚存速請嘗試無不立癒回生其功效之神實有百倍……凡痰多咳嗽之人一服此露能將已成之痰陶汰化爲精液以補天一之水……可保一家老少永無痰咳嗽等患並使一家老少身强力健久蒙中外各界同聲稱謝……惟假冒日多尤宜鑒別僞藥……本堂實事求是何屑與爭惟藥關性命特再廣告……瓶上有主人肖影包皮有壽佛商標方是的真止咳順氣化痰丸大瓶一元小瓶二角

半夏之治痰咳由來尚矣各省製售何止千百……此半夏露所以奇妙入神也本堂存心救世考得半夏一藥其功力全在精液爰不惜工本精益求精特取上等半夏泡製盡善以機器去其渣滓以化學……力大効速爲古今所未有且性味和平非常甘美……每瓶大瓶一元小瓶半元每料四瓶……上海河南路抛球場南首廣東彭壽堂

真靈芝鹿茸海狗腎壯陽種子衍慶丸

京都天寶齋天下馳名○種子仙丹○藝林無會○若欲自家一試虛數人罪我惟天上海二馬路西鼎新里內

澳洲海狗腎……本草云海狗腎一物其性大熱扶陽補腎……每瓶大瓶四元中瓶二元……

絕大補力

所未有而部人自驗覺下部精力血氣驟然堅壯異常前食無數醫藥不克奏效之資 初料

以補血助陽以益氣實爲絕大之功力

服此丸竟能轉危爲安並且轉弱爲強其是滋陰

未二日遺精即止腰腿頓覺輕健面目腴潤爲從來

每服一顆已包括天下數補品而嘗之服

彭壽堂主人台鑒僕自少怯弱……意丸謂其功效滋陰助陽……

SATRAP

專銷照料種乾片史脫而伯廠專造照相及化學紙如蒙詢問乞函告德國鉛說倫學

Chemische Fabrik auf Aktien (vorm. E. Schering) Photographische Abteilung CHARLOTTENBURG, Tegeler Weg

The Gritzner Machine Co. Ltd., DURLACH

德國格利志納機器廠創於一千八百七十二年廠中執事三千人

專製各種縫織機器及轉車等特銷外洋各國所用

大相家 小神仙同申

前因省之請申英路大馬路仍香港連相一元

元泰 精製洋裝處

本號開設各式新奇款剪裁洋裝……

王喬松來申

上海安衛生西法鑲牙所

A.WILSON, DENTIST

老猴火柴批發

虹口廣益號啟

亨白花園廣告

徐家匯路九號

（擬於五月念一日開幕）

本園花木清幽一樓一台掩映時當溽暑入此間頓覺清涼爽心悅目特加電光以及中西點茶果品等……

京都 西柳莊駐滬

揣骨相神……

德昌興記號

自製蜜餞糖菓批發

名相過申

王君觀廷素精相法心傳當代……

亨寶輪船公司廣告

23

本公司輪船總辦鈔一百萬鳴往來歐美各洲茲有輪船載重噸訂期月日由上海開往紐約賣西林享堡倫敦利物浦等埠如欲裝貨搭客者請惠臨二馬路本公司接洽可也行走東方德國郵船班期表往來上海青島烟台大連灣等處輪船名提督西江大臣塘沽每逢禮拜三日中午由上海開禮拜二六由青島開禮拜一由烟台開禮拜日由大連開回禮拜五到大連禮拜一四到上海以上限期風雨不更倘蒙惠顧格外克己招待週到特此佈知伏希公鑒

麥倫書院

招生廣告

學齡 十二歲以上

進步 本年新設格致化學室官話

學費 住宿半年六十元走讀半年二十元如貼午膳加八元

報名 六月初九至十日七月初七至十四日隨帶證金五元九不取則還

考試 六月十六七月十四(暑假)六月十二開學七月十五日

校址 虹口兆豐路第七十六號

西門子電機汽洋行

本行設在英租界仁記路角四川路一百零三號專辦德國各種電料及全項機器各種異樣電報機電話機電扇電燈及各種電汽等件不論全專備採辦諸君隨時賜臨觀看如有意欲者本行可以全行包辦修理賜顧本公司當將詳細情形及價目等郵一奉告

E. Merck

Chemical Works, Darmstadt, Germany.

德國大藥廠……化學藥料以供醫學製藥之用……

京都天寶齋 萬國九州第一靈驗 耳聾聖品

耳聾痼疾○我有神劑○服此立聽○永不復發○……

PEARSON'S HYCOL

新出治疫藥水

海珂爾

殺治一切汚毒微生蟲比向用之加波克酸有大至十八倍或念倍之効力性平穩無毒爲泰西新發明最優勝藥品可防範各種時疫傾此鼠疫險行尤衛生家所必需零躉批售皆本藥房一家經理特啟

上海二馬路良濟藥房啟

上海郵政局截止收信時刻單 無更改之單

地名	經由	輪船	截止收信時刻
新閘 河北新鎮 崇明 鎮海		小輪	上午八點半
新塘 川沙	南滙 奉賢	脚划船	上午七點
大團		民船	上午七點
南匯		專差	上午六點半
松江 張堰 亭林 楓涇 嘉善 盛澤 嘉興 濮院 王店 杭州	七寶	火車	上午六點半 十點半
杭州	郵件封發時刻		上午六點三刻 十一點三刻
丹陽 無錫 崑山 太倉 瀏河 常熟 嘉定 唯亭 安亭	常州 蘇州	火車	上午六點半 十一點半
青浦	朱家角 白鶴港	小輪	上午九點
寶山	江灣	火車	上午九點
閔行 湖州	南橋 南潯	小輪	上午十一點
大通		專差	上午九點
平湖 乍浦		小輪	下午二點半
嘉興		小輪	下午五點
寧波		輪船	下午三點半
香港		輪船	下午三點

有更改之單

[illegible]

外國輪船出口日期

六月初七日禮拜日出口 [illegible]

六月初六日禮拜六進口 [illegible]

六月初七日禮拜日出口 [illegible]

六月初八日禮拜一出口 大安 晚往福州 大阪；北京 晚往寧波 太古；寧紹 晚往寧波 寧紹；桂林 晚往汕頭香港 太古；順天 晚往威海烟台天津 太古；江永 晚往長江；[illegible]

六月初九日禮拜二出口 [illegible]

六月初十日禮拜三出口 [illegible]

六月十一日禮拜四出口 [illegible]

凡有信件須照寄郵政局所定時刻……

地方要聞

◉廣東亂後之淒風苦雨（特別通信）

▲人心惶惶 ▲市面岌岌 ▲盜賊洶洶

▲自鐵路擬設機關部張督立飭禁止解散並連日派兵守護公司禁止集議越日即有不用官銀錢局大清交通各銀行紙幣之事出現是時至今凡有關於紙幣電文電局概不准發五月十七日起至二十五日止 省中發往各埠新聞電報亦不准收各埠來省新聞電報電局亦不譯送連日又奉警道諭凡 兩湖路事及西省兵變事均不得登報粵漢路事上諭亦奉 張督電諭候與札文同日登報 不得先刊郵函凡關於路 事者概不投遞此半月來通信梗阻之原因也

▲查鐵路風潮粵省人心似非壓力可以止息惟粵民性質崇朝鬧事則有餘毅力堅持則不足將來如何結局雖不可知然非廉順民情稍爲遷就恐激而橫決則大局不堪設想矣惟 張堅帥持之頗力如官銀錢局示禁滋鬧有違則 格殺勿論等語雖近日兌換者少然 銀號存紙均即兌換各雜行以銀號爲耳目恐將來紙幣元气難復市面必有牽動七八月間爲 銀行轉換長期屆時又不知幾許 風潮未始非因鐵路牽累此則吾粵之現象也

▲粵省亂後至今謠言未熄 四鄉刧掠無日無之東之惠潮嘉那閘告警北之南韶連又有股匪西之羅兩之欽廉雷瓊或電請兵或電添勇而附城之南海番禺東莞三水順德香山縣則無日安寧人心惶惶不可終日民失其業路不可行省城龍濟光所帶之新軍已派赴花縣防堵龍濟光帶來桂軍既停後截閙滋事今已另派守衛收驗防會中如大自此次粵亂肇 張

惶遍地閙 捐從不立刻彈壓以致釀成巨禍張督處粵有年若不速行整頓則土匪竊發難保其無此又吾粵之現象也

▲粵自禁賭後發現大事四端一爲軍迅害二焚督署三佛山關捐各土匪蠢動四兌換官幣或曰皆賭徒生機已絕四出煽動故革黨乘之難不可必然調查商場則各行無不減色雖至盛之行店均門可羅雀惟米店稍有起色外國紙幣日形暢銷港澳客寓則蹐踴異常九龍鋪租亦驟增張若廣州內地城中民應皆有菜色鄉間貧民咸稱思盜張督再不出以鎮靜安民心順民氣興商務恐民心一變粵東尚可居乎此又吾粵之現象也

▲頃張督昨據龍州李道電開僞稱委員馳赴海防確查越地華僑六千餘人被煽者十居七八甘心流血者十居四五現正組織敢死隊自製炸藥分往各內地專行暗殺由香港來輪每來約有三五黨人不等往來河內海防不定齊陸各首領會同香港與越黨聯同一氣云

▲省城自亂事發生後政界中人均異常危懼尤以旗地爲最至今兩月每日仍派旗兵輪班分赴各城門防守各處關口添兵仍一律配長鎗防守不許稍懈滿界各閘與漢人交界者故用鐵枝稍入者即用如包木界如城門再入則用木欄有一街而加增數閘如鹹蝦巷不及三四丈共建二閘日來各街仍加工趕造此次建閘之費恐非數千金所能蔵事最稱者係界永安通衢一小橋新開兩閘月從議城門更緊以致 街內居民遷徙一空業主多係旗人因屋無人租紛紛向旗官訴苦至日昨始行開放其驚惶情形可想而知矣

◉瑞督會辦江督仇視公司之覆奏

▲張人駿之不如意事

張人駿仇視粵路公司經公司公呈農部奏派大員秉公查辦隨奉旨交兩湖總督瑞制軍查復現經瑞督將一切詳細情形 查明覆奏並奏陳公司關乎實業前途甚大應照章妥爲保護又張督前年派有道員洪檠爲振務督辦當時曾有紳士條陳按地辦振方法洪道置之不理以致去歲釀出饑民聚衆焚搶公司情事現瑞督亦查明實情奏請該道辦振不力致釀事端請即行革職以示懲儆供奉旨准如所請矣

◉湘省水災之慘劇

▲其魚其魚

▲湘省此次水災以益陽縣爲最劇烈全城無一完土平地水深一丈有奇雖極高之處亦有水至五六七尺不等電線已被沖斷船舶不能行走城內衙署監獄城外堡市鋪戶城廂內外居民暨官錢牙釐督銷等局概被淹沒又常平社倉積存備荒冬谷五千六百餘石二堡淮商鹽局稽存之鹽均一律被淹居民猝避不及死者無算現在無論貧富概行登樓斷炊數日有乞一火而不可得者該縣陶令稟經專差晉水京報到省楊撫已飭藩司札委知縣柏之湘州和陳玉森馳往勘災一面即撥發倉谷協助查明被災戶口分別極貧次貧散放急賑以蘇孑此災黎云

▲常德府大水之後忽於本月二十一日傍晚時突起大風旋轉不已河干船艘一時未及防備沉沒至四百餘號之多淹斃者不知凡幾呼號乞命之聲徹夜不絕令人聞之皆爲酸所有各處堤垸非被大水沖塌即爲怪風吹倒其沿湖屋宇吹倒者尤爲繁夥因被水淹沒之後屋基早已損壞一被風吹故即傾倒也現在水勢已漸退落惟冀天氣久晴尚可補種晚稻否則又不堪設想矣

▲常德府屬沅江龍陽等縣亦同時各被水災惟尚不及常德之劇現已逐漸退落當水漲之際湘省所購德商禮臣洋行挖泥機船適在沅江縣屬之油江河口疏挖水道正在開工之時忽然水勢猛至由益陽河口建瓴而來洶湧奔騰呼救不及以致全船沉沒工程師方君富水手方三張等多人同時身葬魚腹現已由關道札飭（?）門水警局總督翁縣丞守譚帶同大車機匠前往查勘以便會同該縣設法撥取云

▲岳州地方濱臨洞庭湖一帶水勢暴漲平地深至丈餘西鄉各處垸田所種禾苗雜糧綿花等物已悉數付諸澤國農民痛哭失聲悽慘萬狀現在初稻已無可挽回惟有補種晚稻之一法即南洲華容湘陰各處亦同時各報水災惟災情當不甚重損失亦祇十分之一二云

▲省城水勢因連日大雨驟漲至一丈有奇即高阜之處如南門之南湖港北門之新河登城一望均成澤國現在天氣雖晴而西湖各屬水勢下趨一時宣洩不及仍形堵塞以故日來沿河各處居民多有避居他處者約數日再加淫雨則省城又岌岌可危矣 下天氣雖晴而近湖一帶水退甚遲因西水順流而下一時堵塞之故

荷蘭救火會新式救火皮帶車

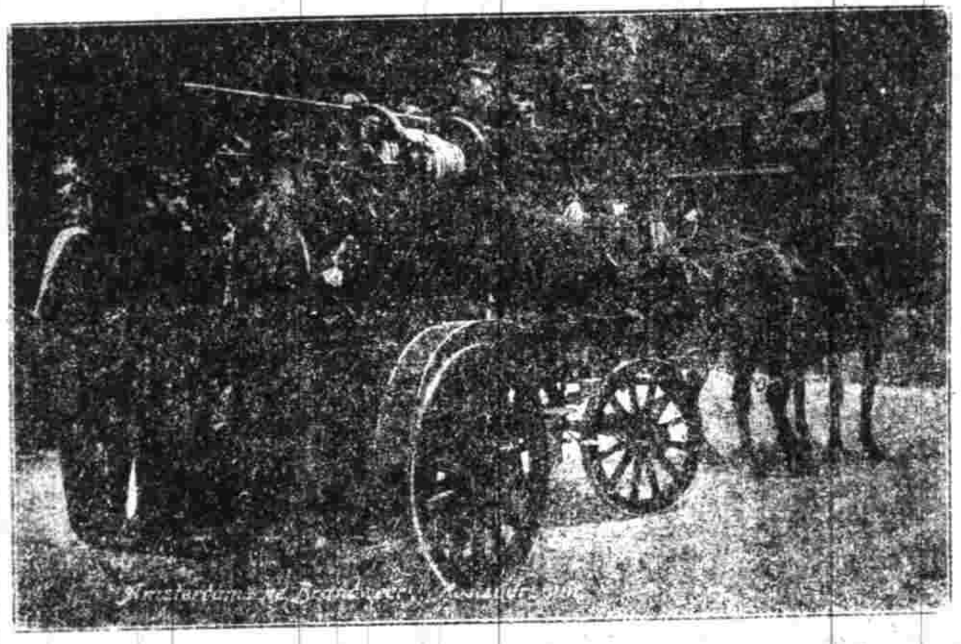

◉各省國民會之新風雲

▲浙江 浙江國民尚武會自徐班侯侍御等諸君發起後昨日兩級師範學堂開成立大會到者約計二百人下午二時鳴鈴入席首由發起人徐侍御佈告謂國事日亟時局日艱非尚武不足以見愛國心現在與諮議局及各界諸君子發起組織是會各學校則加添兵式體操今日爲成立之期願隨諸同志其謀進行云云大衆遂推舉徐班老爲臨時主席舉吳君晴波爲書記議長即以草章有無疑義詢知大衆程君云如以國民尚武會爲然者即可成立鍾君以每月發行雜志恐不足以提倡是時有某君以上海國民會章程宜佈告議長云現在本屬創始如有未妥之處可照上海總會參酌會中諸君有以多舉幹事員爲請者（照章十二人）于是擬加倍推舉次提議正副議長及幹事員任期省主張一年任滿即加入均以一年爲任期七字其餘均不更改通過後遂由書記報告上海總會來函及派代表慶君等四人來杭參觀其函中宗旨以宣講插畫演國技學政治學爲提倡尚武之要著沈君鈞儒云會既成立而運動場不足以壯觀瞻而資提倡擬應購地建築諸君云現應創辦民團其辦法應由各界分投進行如農界則辦農團商界則辦商團應幾成功較易所有辦理宜一律建築運動場佈辦民團全體起立衆贊成遂分票選舉徐定超得九十七票當選爲正議長褚輔成得四十票當選爲副議長並由在會諸君推舉幹事長沈鈞儒等二十三人（因有辭職者多零）次由上海代表慶君陳君及紹興代表吳君沈鈞儒等均相繼演說至是已鐘鳴六下始散會云

▲山東 留日山東國民分會所派代表丁鼎丞顏仲文兩君於端節抵濟南偏謁紳學各界之大有力者極陳時局之危亟民國之當辦國民會與國家前途之關係聞者莫不動容大表贊成五月九日在張公祠開談話會到者紳學界及各學堂局所長凡二十二人十五日在諮議局開會到者二十八人兩次會議俱極有精神着手辦法一聯絡各機關爲一發起團體二由各機關領袖同兩代表謁孫撫面陳將來辦法要其贊助

▲日昨復開發起會於教育總會到者爲馬樾庵太史石曉滄道心如陳主政彭玉華周幹亭姜至中方雨農劉東侯周建龍康仲青丁佛言范明樞張卓甫石雨庭王陵夫李雲林十厚庵等二十餘人由衆決定一會名爲山東國民分會一宗旨以提倡尚武爲主是日到會者皆爲發起人先公舉臨時職員六人係大會成立再行正式選舉當由衆投票被舉者 正會長張卓甫 副會長周建龍 書記趙心如 李雲林 丁佛言 劉東侯曾鶴鵠華樾東丁顏兩代表爲所以國民分會事務所由兩會長及四書記訂定草章漸次着着進行共發揮國民會主旨實爲國民義務以保衛桑梓者扶助國家云

◉粵吏封禁天民報之詳情

▲邇日省官爲防亂事照得省城自亂事發生人心慌惶不定是以粵東公報南因論說新聞每多涉及謠言妨搖動人心即經遵奉札飭出示禁止刊發行在案乃天民報甫經出版而昨日竟即刊張皋革命之詞南日要件欄內均登被革命之大文章一則內附會革黨之字未經任聽鼓吹革命擾亂治安自應勒令永遠停牌禁止發行除申報督憲暨行區所外合行諭飭爲此諭仰該報館立即遵照即日停止發行毋違切切特諭

▲天民報停版後二十八日報界公會提出集議以警道不經審判廳審判遽勒停版有違報律即議決電民政部代爲伸訴至二十九日督院將案札行檢察廳主稿大意謂該報雖永遠停版不足蔽辜應照違犯報律第十條第一二項科罪初一日由地方審判廳傳出該報發行人兼編輯人黃平到廳林檢察莅庭開刑庭審訊鍾庭長及毛鄭兩推事以該報登載革命黨之大文章一段有冒瀆乘輿之意聽訟科罪處罰平申結此稿係由上海神州報轉載而來幷無道先交審判遽勒停版有違新律云云庭長即命黃平具稿訴狀留候判決

◉川人反對借議附股各電

四川最近爭路劇烈已誌前報近日京官甘大璋宋育仁施愚二人領銜公呈郵部願將蜀路已出及現存之款附股爲其同鄉所聞因與往復電詢甚詳錄要如左

一值年寄川諮議局京事局電 都諮議局京事局各團體廿大璋等以蜀民願附股呈郵部是否由川衆決委仕途值年甌等 成

二川中京電 永光寺中街寄轉同鄉京官保路同志會成未數日省中數名已逾十萬分頭進行聯合代表三三日內即舉定起行甘等竊名送欵除由公司逕電郵部取銷外請除籍並嚴禁蜀局有

三京事局諮議局電 全蜀會館値年台鑒該由蜀中爭約爭欸異常激烈並未委託 諮何人要附股[illegible]

四路公司電

介紹西醫

廣東自來水公司廣告

購 崔氏驊製 半夏[illegible]意

章撥如韓同鄉京官公懇頃接成都董局往電開廿大璋具呈郵部以川款附股本日會議十萬餘人痛極同請劃廿大璋籍由滬致京官開會懲廿以安人心而弭後患等語似此情形若不請早設法消弭恐釀不測盼覆」榮侯文由滬公司叩宥

◉屯墾地已決定

東省設立屯墾局籌辦移民開墾事宜現已籌有規模墾地亦已調查決定大致分黑龍江省為四區以綏化府龍江府安達廳墨爾根為中央區 以清江至松花江左岸一帶及洮河至松花江口愛琿地方為黑龍江岸區 以海拉爾額爾格訥河右岸為西部區 以嫩江流域杜爾伯特北郭爾羅斯扎賚特札薩克圖為蒙古區分吉林省亦為四區 以密山府與興凱湖畔全部烏山里江左岸一帶為密山區 以臨江府富錦縣黑龍江右岸一帶及松花江至烏蘇利江口為臨江區 以延吉廳間島豆滿江流域為琿春區 以南臣偏羅斯為蒙古區

◉鐵路貨棧焚燒之審判案

津函云老龍頭車站向有貨棧一間係鐵路產業租與各商號存放貨物前月該棧忽兆焚如劇查悉係棧內復源棧夥伴夜間外出攜燈籠回棧懸掛床畔失火延燒當將該伴寇七送審判廳研訊並以鐵路貨棧乃官家物業要索賠償現聞審判廳提案審訊寇七供認失火不諱查現行刑律凡失火延燒官民房屋處五等罰寇七係失火正犯自應按律定擬惟延燒官民房屋律無責令賠償明文擬從寬議業由該廳錄供杏覆結案矣

◉北洋保商銀行章程之發還改訂

北洋保商銀行前將章程呈請度支部核定刻度部以其中有未妥善者數條應發還該商董等改訂妥當再行報部立案至該銀行所擬借款辦法尚無流弊應准其照辦云

◉蘇法司招考法官養成所之示諭

蘇省擬設臨時法官養成所現經左廉訪與法政學堂朱監督一再籌商業已定議茲由左廉訪特懸示諭招考云案奉部飭籌設臨時法官養成所暨附設監獄專修科當經本司詳准就司法研究所改設仍附入法政學堂辦理以歸簡易查定章法官養成所三學期畢業准應法官考試監獄專修科兩學期畢業准應監獄官考試學員經考試錄取後方准入學仍應照章繳納學費膳費以宏造就茲經本司會商法政學堂監督法官養成所學員擬設額八十名監獄專修科學員擬設額四十名定於署假後開學自應先期考試分別錄取合行出示俾凡有合於後開各項資格情願投考者即親身赴本司衙門收發處報名開具簡明履歷呈驗文憑執照以便查考限於六月十五日截止索費由本司籌備不准索取分文懇切示期屆試如有不合資格朦混報考者一經查出罪已取錄立予扣除為此示仰各員生一體知悉云云

計開 報考臨時法官養成所暨監獄專修科各員生以年在二十五歲以上品行端正具左列資格之一者

(甲)中學堂以上畢業生呈驗學堂文憑

(乙)京外候補候選人員不論品級皆以官官揭限候補憑資館候選呈驗部照

(丙)生員以上出身者無論曾否附貢生遊學冊

(丁)舊充及現充刑幕者照與考法官所定限制

◉青浦縣現行詞訟費

▲黑闇世界

詞訟之事原為被屈申訴而起一切浮費現當預備立憲時代早應減免乃近查該縣即瑣屑之事竟有非十數元數十元不可者可謂奇矣茲錄其先後之用費之配分如左

進票代書用戳費 十元乃至一元不等

稿案件頭 單件一元一角外加送錢二百元雙件加倍

批准原告發行 二元乃至四元不等

被告止差 六元乃至八元不等或則一二三十元以事之大小差之善惡為準

到案原差解費 二元

值日帶八 一元

堂面 四元

質訊堂招 一二元 既即當話書之假名招即招房

皂頭 一元至二元不等名曰輕平錢

管押公所 開鎖起碼四元如搭高鋪擺烟盤三十元至六十元不等

結案書差 自小幺二(即三元)至大幺二(即二十元)不等

此外如僱票及代為開銷之款家屬送之謝禮數十元或數百元尚不在其內故細民之家每遇詞訟鮮有不破產者嗚呼誰之過歟

◉如皋之種種色色

▲我心未死

▲自治 該自治議事會已於兩月前舉定議長議員等乃迄今未報成立詢以款則曰經費無着余謂[illegible]中經米業暫行開會籌集經費事

▲董事及名譽董事等已於二月前舉定乃總董照會至今尚未收到遲延之罪在江督歟在縣官歟抑在籌辦自治所歟局外人殊難懸揣

▲警務 區官某與某妓結不解緣終日臥坐該妓家不許該妓再接他客奈渠又不名一錢逼得該妓吞金自盡該邑人無起而干預者

▲警察所以保衛地方者乃該縣警察腐敗已極區官惟有與劣紳等嫖賭終日通同舞弊濫用非刑邑人怨聲載道而卒不能去之

▲學務 教育會長不懂教育邑人多渺視其無能為而渠亦自甘暴棄終年惟有假教育會之名干涉詞訟已耳

▲勸學所長忠厚而偏執自信力極大以至任用非人該所長每受欺而不能自解且屬員多有左右該所長之勢

▲小學校 雖設有多處亦莫非有名無實並聞某小學校長假辦學名義干涉詞訟已四五年現亦居然小康云

▲師範校學生程度雖低排外心頗熱故外府縣人為該校教員多為彼等排去其實該色又無人能充其任

▲商會 該會除經理及干涉詞訟外不辦一事其附屬之商業小學校學生僅二三十不及百人而教員凡七八人說者謂皆外教某主持其事故有此現象

▲烟禁 四五年前張紳某主持其事成效頗著自張紳死後無人經理以致開燈私吸者觸地皆是

◉寶山縣自取其辱

▲納稅洋價 自奉任官柳勒吸取民膏自蘇藩奉撫飭法定後各屬先後稟抗均奉嚴批故昔暫緩開征革相觀望獨寶山縣胡棔村奉到藩示後匿不宣佈漕忙照舊開征洋價如前抑勒 漕每元作一千一百七十文忙每元作一千二百文照法定之數統扯抑短五十五文且以高抬洋價後須縮知之條示懲遏鄉民完納該邑旅滬紳商以其違法欺民通告各鄉請議事會規正亦無效果適同鄉會成立議決如延不改正遵照藩示稟告該令先發制人朧列困難情形飭詞通稟大受申斥茲將藩批錄下

蘇藩批寶山縣稟 法價困難由云忙漕法價係因各屬糧收洋元抑短過甚官紳屢起風潮不獲已會照議覆准御史奏案開征前折中規定畫一征收以為通省法定標價既奉撫憲交廳議決平在必和萬無反汗之理前於蘇松等屬會稟嚴切批飭該縣何得瀆請總之頒定公費自是要若特目前斷辦不及若以公費實行之日為法價施行之期尤屬無此辦法來稟揣量肥瘠語多失當種種要挾無一可行推其意直以一官為市全不顧公家辦事之難可勝憤歎仰太倉州傳諭申斥仍遵法價征收毋再妄瀆干咎懍切

地方通信

○南京通信

▲贛諜木厘局差者紛紛 寧垣近來官場極揩府州縣缺遇一相當差使轉若登天水西門外上新河木釐總局自去年經江督[illegible]理成為獨立性質[illegible]運動抱人藥我取宗旨者實不乏人云

▲化彼南國 寧函云中國駐英屬紐西蘭島領事黃君子誠近因政務日繁需人佐治日前特專函聘其業師李君子芳前往襄理茲聞李君擬於暑假後先行辭退金陵大學堂漢文總教習之職再行擇日放洋云

○嘉興通信

▲同善集實行善舉 嘉郡北門外某某紳士等昔年創辦同善集簡派妥實友人調查城廂內外實在貧窮者編列號數至年終送贈白米自一斗起至五斗不等與官樣文章之歲米不同現因米價增至七元以外方謂升斗者頗形窘迫各紳惻然憫之赶集鉅款在滬運三六九期在外月河實行平糶每升白米售錢「三十五」文至多不得過一斗於本月十六日起即行開辦豈非實惠在人與

▲學務員長舉定 嘉興縣各區公立小學校因勸學所更定新章組織一鄉學聯合會共謀進行方法附設事務所於勸學所各區選定學務專員一人用複選法各員公選首長一人為領袖會同現於上月抄選定張君戊百為學務員長聞張君編訂章程二十條與各學員互相研究並即日起與勸學所稽核存款田產分析以清權限云

○揚州通信

▲疫宜防 連日城內天時不正或燠或涼居民之因感冒而成喉症者不少用藥不慎每成內陷竟有一家五六口全行傳染至死者聞多食白荷蘭汁可已斯疾衛生家蓋不可不加之意也

▲禁烟罰款究竟有無耶 吸烟之禁令既嚴犯者必罰有等差此定例也江甘禁烟分所先由官辦後由紳辦所有罰款皆以還警局之餉決為準每月月終局所各有榜示令衆咸知惟收入後即行移為局用開支及薪水賞號等稀名目令惣歸財政局會詢先後罰款共有若干詳待造冊報明以憑支撥然則該局是以為此款與未動撥也誠未知禁烟分所如何答覆矣

○江陰通信

▲學界之蠹賊 江陰周莊鎮學董蘇祖洴「綽號厚皮」又名三猜」素行淫惡男女鄉民屢受其恩鄉民因其身居學董敢怒而不敢言歷年與官立宗延小學教員徐達泰「綽號白露」通同作弊將私塾學生名冊抵宗延小學之報告「竟有一生報二名者」侵吞公款曲瀰己六年未有一生畢業者本鎮某君等怨其年無成學之期爰于本年創辦公立扶周小學具稟教育會并請移縣詳司立案徵收批准後必籌費以濟公款乃力謀於城中學董趙梓背宗延攔不移鄉間公款竟至任其侵沒唯周莊公江陰之巨鎮青年什百向學「勸學所所長」意圖破壞扶周故將該無門蠹賊之罪其可逭乎

○蘇州通信

▲蘇地官紳維持民食之一斑 蘇垣長元吳三縣近奉藩憲諭飭以入夏以來米價迭漲擬經官紳會商籌辦平糶而一時尚難就緒小民升斗所需戶覺深食維艱殊有不保寡之勢爰由縣會商米業董事傷合轉論各米行自本月初五日起凡零星門市之米除高等粳米不計外其餘各號糧籼各米零糶在五斗以內者須照本月初一日市價每升再減去二文藉以稍舒貧民食力之艱云云昨已會示衆商民一律遵照矣

▲又請陳介卿審案子 江浙淩水兵輪張統帶在泖湖接當熟吳城鎮拿(?)案著盜左小弟等八名並搜出私造軍火槍械炸藥等物一案詳送等解蘇後昨經督務處洪觀察會同左提法司此案案中有案頭緒紛繁特添委姚伯由陳介卿大令於初四五等日提案審提集各犯詳細會訊務使水落石出

小說

商船主 (三十八)(譯)

(英人稚谷著)

第六章

密司郡賓道船主要幾點鐘纔得回來大副道要到今晚三鐘時纔得回來有時候竟上岸一去五六禮拜纔罷方到船上所以有時我也可做主自行開船那老年婦人道我們總等他便了他若不來我們可以住在船上我就住他的房間我的女兒就借大副的房住着大副見說話不是頭也無可如何只有靜坐耐等等了一鐘兩鐘的時候大副再也耐不住將洋燈點好到著後艄廚房吩咐預備晚膳不多一時膳夫攜出飯來卻是三分除了飯菜之外還有一瓶皮酒他母女兩人也不推遜便就棹而食郡賓與大副對喝了一杯皮酒郡賓笑着問大副道前晚我來攪擾深抱不安大副窺了他一眼道不要提起我也狠願幫忙密司郡賓對他母親做了一個眼色又問大副道今天我們來也是出其不意的大副支支格格的道我也願你們留在這裏但是你們今天是為着這隊濱孫來的(未完)

時評 二

◉試看上官之對於紅知縣

(笑)

陳其壽為吳縣時其於鳳池巷一案陷人人罪至於四五人之多人命不足惜如輿論何輿論不足惜如良心何乃上憲非惟不加罪復求其審訊仲江蘇吏治之壞伊一至於此是誰之罪耶

廣東自來水公司廣告

啟者本公司定於六月念一日下午三點鐘在上海如意里[illegible]宣統二年帳略[illegible]六月初一日起至六月二十日止[illegible]

介紹西醫

[illegible]上多年其醫術之神久已彰彰在人耳目[illegible]先生定於門診費洋一元[illegible]同受健康之福[illegible]下午二點至四點止寓三馬路外國墳山東首朝南[illegible]坊對門

葉明齋 方選青 方叔陶 王酉峯 仝啟

購崔氏驊製半夏[illegible]意

[illegible]甯波路口五開間[illegible]

寶塔牌水門汀

HUPEH CEMENT WORKS

本廠所出寶塔牌水泥(即水門汀)中外商人咸樂購用前已詳載各報無庸贅述現經上海英工部局暨上海工程總會各洋員一再試驗推爲亞東第一等貨色實在外國貨之上有切實憑據公論所在聲價日高并蒙郵傳部札行各省鐵路一律購用敬告吾國同胞如需用水泥當購中國自出之貨挽回利權而塞漏卮如蒙賜顧無不克己謹此佈告

本廠總批發所設在上海中旺弄二百二十一號電話三四三十 分銷處 漢口河街昌平里第一家 鎮江瑞記洋行 長沙禮和洋行 蘇州全昌號 杭州 溫州 青島

農業全書預約券

促進農業發展之主動力又莫切於農學當爲識者所公認矣本社抱定此旨緣廣搜中外農書倩大編纂爲十六卷上編分總論氣象土壤肥料經濟病蟲害爲六卷記載甚詳中編主述栽培除通論外分爲五卷共得六卷而每卷中更析類若干學說新穎系統釐然下編專論家畜家禽家蠶爲三卷共得四卷統計全書約五十餘萬言以爲創辦改良之資料誠我國今日農界之實筏也全書布面精裝一巨冊定價五元預約三元並裝三冊定價五元預約二元八角本年六月底爲限樣張三本欲閱者函索即寄印有之

縱覽古今曠觀中外興農者國昌棄農者國亡我國土地廣沃氣候溫和倘能上下一致竭全力以經營農業自不難挾此冠絕全球之農產以供給東西各國而有餘雖然凡百事業莫不有學我國農學自昔稱盛降及今日徒守天然日益劣敗且邇年以來水旱頻仍凶荒疊見設再不急爲振興其害何可勝言是言之我國今日實業雖理萬千而最合於現勢最切於根本者莫如農業

◉總發行所 上海棋盤街新學會社 北京 漢口 廣東 寧波 分社同啟

圖畫報出現之露布

居二十世紀之新世界而欲通社會之鎖鑰惟報紙以報紙具有絕大之感力者也而圖畫報之感化力較一般之報紙爲尤大凡社會上之形形色色事事物物不使之眞相畢露原質盡顯東西各國畫報則無時或容也泰西乃有之報紙所不能及者圖畫報能及之一般報紙之感化力或有時而窮畫報則無窮……本館特聘名手精繪(一)歐亞風俗(二)上海百怪圖(三)新小說之插畫(四)舊小說之形容(五)遊戲典(六)嘉言善行(七)劇畫(八)科學(九)滑稽

發行所四馬路海左書局 每日一張 定期六月初十出版

宋稗類鈔 全書出版

本局自去年秋間即將此書排印現已一律印成計共八冊定價大洋一元五角批發從廉有正局書發行

白石道人詩集 白石道人歌曲

姜白石詞人人皆知而不知其詩之妙也此冊計詩集上下二卷又集外詩及詩說并附錄共爲一冊連泗紙精印定價大洋四角

此爲白石詞可以入琴人笛旁有工尺記號以備音樂家譜之管絃歌曲計四卷又別集又詩詞評論又補遺又逸事共爲一冊連泗紙精印定價大洋五角

檉畫憶

錢叔美書秀逸絕倫爲近時美術品此書乃其生平所見之名畫憶錄成書共二卷連泗紙精印定價大洋三角

總發行所 上海棋盤街有正書局 北京琉璃廠有正書局 分發行所 南京奇望街有正書局 蘇州都亭橋有正書局 天津東馬路有正書局 漢口黃陂街有正書局

金剛百鍊丸係修道老僧所傳治遺精眞正名不虛傳

夢遺滑精人患最多百計求治靈丹實無今予試驗奇方精引病夫安康

漢口周晉祺叩謝

上海照相公司特別贈品

奉贈大名家錢吉生四季士女屏條四幅不取分文

中國通商銀行

中國公學招考插班生

本公學遵照欽定章程高等第二類中學實科辦理現設高等第一第二第三第三學期及向設之中學補習科第六第五第四學期均有缺額凡有志向學者可於閏六月初一初十二十等日投考上海北四川路晉壽里三十五號本公學報名所報名考驗并納報名費五元特白

郵傳部上海高等實業學堂招考(程度)學生廣告

中學各年級及高等專科初年級均可插班(學費)每學期納膳宿費八十元(考試)報名時給發詳單(考期)閏六月二十五日起上午八時半到堂臨時帶四寸照片一張送呈報名處并須開明籍貫年歲(校址)徐家匯北本校指定自行納費飯食自備如願住校者每學期納膳宿費八十元報名時給發詳單過期不收其中郵票以便寄詳章否則概不作復

郵傳部上海高等實業學堂分設高等商船學堂招考簡章

(程度)分預科中學及高等共三科凡有高等小學二年級程度者入預科高等小學畢業業者入中學其中學業或有四年級以上程度能直接聽英文講義者入高等(年齡)預科十三歲以上中學十五歲以上高等十八歲以上其年歲過幼過長者不收(學費)每學期收膳宿雜費等費約四十元分期繳清(體格)須身體健全耳目聰明(報名)自閏六月初一日起至二十日止到徐家匯考所報名(考期)七月初九日起十二日止上午八時半到堂考試(校址)吳淞(開學)定七月二十三日上課

驥製哮喘氣急丹 神驗鐵據

儒醫曹健庵專治咽喉目疾外症幼科

小兒科百病無憂散 千金保赤丸 喉科吹喉靈妙散 喉痧神效丹 眼科八寶推雲散 還遙明目丸 外科癰疽回生丹 消毒奪命丹 十寶生肌散 下疳珠黃散 右藥小匣售洋一元大匣四元一料十元每日四點鐘後准四五馬路正豐街上海樓棧特別房分診 掛號所啟

丙午社法政講義再版已出

◎並裝三十本定價十二元◎洋裝十厚冊定價十五元

○國法學	○法學通論	○民事訴訟法(五)
○政治學	○民法總則(一)	○商法總則
○經濟學	○民法總則(二)	○商法會社(上)
○財政學	○民法物權	○商法會社(下)
○行政法總論	○民法債權(一)	○商法商行爲
○行政法各論	○民法債權(二)	○商法手形
○獨逸監獄法	○民事訴訟法(一)	○商法海商
○刑法總論	○民事訴訟法(二)	○平時國際公法
○刑法各論	○民事訴訟法(三)	○戰時國際公法
○刑事訴訟法	○民事訴訟法(四)	○國際私法

總發行所 上海棋盤街羣益書社

湖南盧德和烟行告白

福建盧德和烟葉老行開設湖南省城小西門內一百四十餘年歷代經營……凡與德和分店來往交易須問經手不與德和老牌相涉……

禧麒觀察大人鈞鑒

甫屆一月丸盡而癮病俱除已屬歡喜之至……以彰盛德而勵同施鴻此敬請勛安

附告眞牌亞支奶匣底保單均加有機器鋼製印花價目凡有烟癮一錢服藥一聽每聽一元每打十元 每聽一元四角每打十四元批發五打起碼特別放行郵局九五折通州寄費遠近不加發售林文忠戒方烟牌成烟丸每袋一角五分能戒六錢烟癮批發五元起碼分銷者注意

一燈灰燼終朝追悔遂生戒心上月中旬購得貴處亞支奶四瓶先戒後服藥戒

上海英大馬路廣東亞支奶總經理處公館錄登

有父母妻子者請看

上海照相公司特別贈品

奉贈大名家錢吉生四季士女屏條四幅不取分文

有父母妻子者請看

中國合衆人壽保險公司兼辦婚姻百歲會啓

中國通商銀行

本銀行欽奉諭旨設立招股資本五百萬兩現已收足二百五十萬兩總行開設上海並設北京漢口煙台等處分行經辦各處匯押票匯電匯及押款凡有放存銀兩或半年長年存款一切交易無不周妥克己並自備高大洋棧一所貨物均可寄棧可押用銀兩租棧格外公道特此佈告謹白

上海三馬路西市鍊雲大藥房

南洋勸業會紀念品急救萬應痧藥水發行廣告

南洋勸業會去年第一次開幕時值夏秋之間天氣炎熱且此地久屬荒蕪潮濕尤重會內諸同胞旅斯土者不免多罹霍亂吐瀉等病本藥房主人早已慮及故不惜重貨預製治痧藥水運往南京派送各館大則百瓶小則五十逢人贈給六七兩月綜計贈給五十餘萬之多歉有奇效凡經服是藥水者莫不讚稱神效一再頌揚又按日在大門勸業門兩處到春回之妙後蒙各館列登勸業日報因此名馳海內外矣今年入夏以來蒙各埠諸大善長匯銀訂購幷屬公道發行以期暢流全球廣濟生命云云本藥房受此重託不得不勉從其請訂定發行章程其名曰南洋勸業會紀念品萬應痧藥水藥既靈而價亦便宜每瓶祇定價五分每打五角每洋一元計二十四瓶特此廣告

總發行所上海四馬路五洲大藥房謹啟

常潔廬 維新衛生盆湯

在東棋盤街興隆園舊址準於六月初五日開張

竊思濯垢洗污乃衛身之要而人所必需本廬主人旣業于斯各資財而逸身心是以特備重本親往泰西名廠購辦冷熱水龍頭來滬照法裝設各界諸君倘蒙光臨舉手隨意啟閉維新盆內加以冷熱水面盆旣無呼喚之勞又增自由之便敢請一試方信言之不謬也並備有洋裝剪髮本廬德律風一千五百九十一號

福建永定貝溪盧德新南指條絲廣告

小號原開在湖南省城小西門內德星街老牌德和漢記因兄弟分析分與二房貨眞價實名振星湘湘潭德新亦撤歸南記獨貿今仍圖仕版廠中置貨之人恐有玷牌號用特廣招有廠無店之貨止要貨辦得正路有絲有色而香而清烟一到店每柤先付現洋五十元其餘取貨出兩月找清正超庄每包結價實付龍洋三錢六分無折無扣無稅無捐店自運二三莊每兩四分如不遇乘猜等來試看是公平交易誠信無欺否

南 解百勒 麥精魚肝油 商標

解百勒商標麥精魚肝油○名著寰球○爲最有效之強腦○補肺○壯身妙品○其配合之法○經醫學博士○以其能將可貴之鱉魚肝油○製成味佳如蜜之濃膏○○解百勒商標麥精魚肝油○乃緊魚肝最純粹之油○和以肥壯大麥內之精氣要素○功能滋補○強胃○助消化○止咳嗽○又能使病者瘦陷之兩頰○漸形豐滿○凡患肺病○腦力衰弱○及種種之虛損勞傷等症○當以解百勒商標麥精魚肝油○爲最要之良藥○英京上海寶威大藥行監製○各埠西藥房均有發售○○諸君索閱本行良藥仿書○請函致上海四川路四十四號寶威大藥行念五號總經理處可也○當奉回件○郵資不取

敬告 夏令施送急救藥品

鍊善家 注意

功效

專治一切		百服百愈
○吊脚痧	○喉風症	
○絞腸痧	○紅白痢	
○子午痧	○寒熱病	
○瘟疫痧	○反胃病	
○黑死病	○翳服病	

龍頭牌清醒丸爲本堂特製秘品方經醫學博士張修爵君鑒定原料俱用中國上等藥質功效高出痧藥臥龍丹行軍散辟瘟丹等萬萬海內各善堂及各慈善家于夏令施送藥品倘有惠顧本堂者本堂願減收半價因創辦伊始鑒于熱大善士之熱心故亦半盡義務藉輔慈善之事業俾所費金錢祇一半而所行善舉已加培也海內善士幸各注意上海四馬路惠福里底光華堂定價小包一角每包五分

德華銀行

總行在柏林加耳各搭堡漢漢口香港神戶北京新加坡天津濟南青島橫濱等處資本七百五十萬兩創始於一千八百八十九年利息活存者角二厘存款有定期者可向本行詢問兼做各處滙兌總經理茀葛君

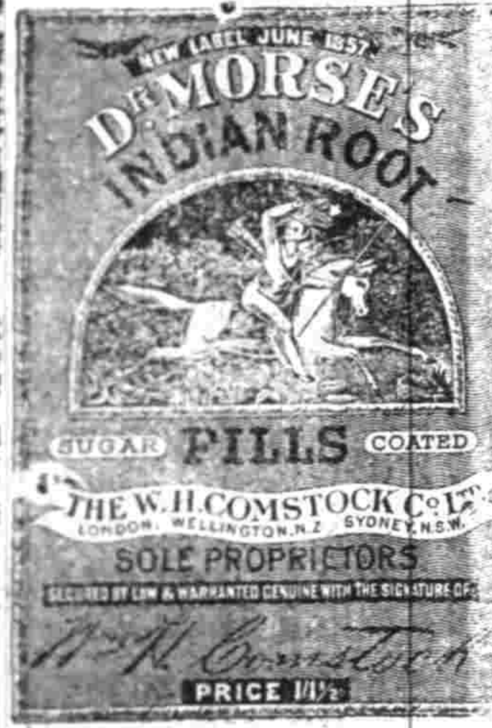

康强之樂其實人生之至寶乎泰西名醫所謂人身之康寶者輕肝十居其九而能知人身之與肝經有何關繫者則又爲易矣病之初起人恒不知肝經受病麻木不仁則人身之天然機關必運動無度始則大便閉結而胃不消化肚腹不寧朝夕沉重惟磨士醫生印度草根丸爲肝經之聖藥此丸蒙紳商學界諸君歡迎讚賞有餘年来採謝錄刊如下世界之奇驗醫生印度草根藥丸爲世之……

有關於租界住宅的大幸福

能辟瘟殺鼠疫之極妙品

新由外洋運來星納脫臭藥水一種的爲夏秋日常應用之妙品若酒於溝便處立則臭氣之化況五十倍或百倍用於揩地淋壁可以驅臭蟲殺蚊子以及外來之疫氣不得侵入住宅保身祛病之絕大佳品有志衛生者及早購用幸勿失價目每洋一元八角每打九十角每瓶

總發行所上海四馬路五洲大藥房

阿思皮林藥片 (ASpirin-Tabletten)

阿思皮林者德國愛而拜佛而特城拜耳名廠所製專風濕等症之良藥之名也並治傷風感冒神經病頭痛牙風牙痛以及一切雜症

服法

此藥溶於酒精內而不溶於水

自十格林至十五格林或一二至三片於飯後服之每日須服三五次

注意

阿思皮林最忌鹹質故服藥後不能即飲蘇打水氣水或其他含有鹹質之物

阿思皮林藥片各大藥房均有發售

24 (1) 甲

MODERN BUSINESS

is a science. You can learn expert business methods from the INTERNATIONAL CORRESPONDENCE SCHOOLS. Every young man who wants a modern commercial training should write for our free book describing any of the following courses of study. Write and tell us which course interests YOU and we will explain the I.C.S. methods of study.

DO IT NOW!

COMPLETE COMMERCIAL
BOOK KEEPING
ADVERTISING
COMMERCIAL LAW
STENOGRAPHY
BANKING
GRAMMAR AND
LETTER WRITING
ARITHMETIC

You are invited to call or write for full particulars

Address:
CHINA AGENCY, I. C. S.
OFFICE NO. 5,
11c NANKING ROAD
SHANGHAI

德嘉色喇顏料廠

38

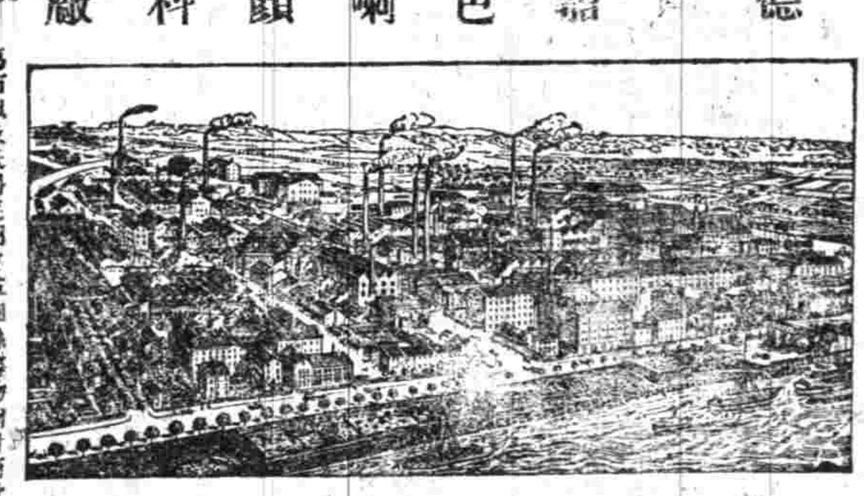

本廠各種顏料運銷中國有二十五年矣馳名已久貨色上等其料可染絲綢紗棉布毛貨蔴布以及紙料毛羽皮革細絲等物倘有商欲請移玉至看樓者四潤路十一號上海裕興顏料廠詢問可也

眞三日全愈 珠珀白濁丸

廣東彭蕾…此丸乃本堂獨秘奇方合天下各白濁藥數之症效神速無論新久五淋紅白二濁痛而且澀均可立刻止痛去腥治通及定三日全愈凡有萬試萬驗…

患瘡毒者速看

余身染花柳毒症……

寶亭英法番菜

乍浦路四十五號

英法大菜五元加五咖啡水果茶點心五角六元大洋二元五角……電話三五三九

本藥房特向西國運到全副機器專行生榨各種菓汁今已製成飲料色美味甜性和香氣消暑解渴尚品之上上飲常能服清心醒胃健脾降火之上上料當夏秋之時尤不可少之要品茲將各種菓汁列于后鮮香梨汁○鮮葡萄汁○鮮楊梅汁○鮮香橙汁○鮮蘋果汁○○……每瓶價目概以計算…每瓶三角…遲則恐落人後

總發行所上海四馬路五洲大藥房啟

本埠新聞

紀事

◉預防火災良言 ▲豫園二十一業誌者

四鋪永慶社救火會致邑廟豫園二十一業戶及各商家書云邑廟豫園繞有林泉之勝嗣漸成爲熱鬧之市塲邇來益覺屋舍縱橫人烟稠密火患之來勢所難免則太平龍頭之設誠不可緩也即如五月二十日後園謝生記骨牌店失火因無龍頭均從外面取水施救頗覺爲難幸時在白晝人手衆多不致蔓延倘値更深奚堪設想前車可鑒後患宜防現擬裝設四寸鐵管由後園接至東園門再由東園門接至舊教塲丈見一百二十餘丈合計每丈十五兩紋銀一千八百餘兩不可加以太平龍頭八個計銀二百四十兩共需銀二千餘兩查廟園基地共有三十六畝歸二十一業管理或點綴園景或出租取息房廊鱗櫛均費鉅貲若按畝攤認五六十兩即可集成其數所費有限而保全甚大如荷贊成不特有益於業主即僦居廟園之商家亦無不獲益也敝社同人時關懷於地方火政特進忠告乞垂鑒焉

◉學堂暑假片片

六月十二日上午十時浦東中學行第一屆畢業式秩序如下一開會二報告三唐蔚芝侍郎授證書四畢業生題名開幕五謁校主像六師長訓詞七畢業生答詞八畢業生演述志願九來賓演說十監督答詞十一畢業生手植紀念十二攝影紀念十三展覽畢業成績十四散會聞是日該校備有小輪迎送來賓上午七時九時自滬開行下午二時四時由校回滬船泊十六浦南首大達輪埠幷於該埠馬立師公司帳房設有招待處云

六月初五日震旦學院行第六次畢業式計預科三年級學生領得畢業文憑者二十八人他如高等科及預科一二年級學生領得修業證書者又約八十人方午前九時三十分時學生齊集禮堂該院職員教員暨各來賓亦相繼蒞止設以勉勵之詞而後發給文憑自開會以至會散共歷二小時之久無不精神振作意氣歡愉以此可覘是會之盛也

南洋中學昨午後二時行第七次畢業禮其秩序一鳴鐘入座二報告三給憑（伍秩庸君）四訓辭（同上）五頌辭（田春亭大令）六演說（李登輝君）七祝辭（各班各團體）八答辭（畢業生）九散座畢業生共三十一人姓氏錄下朱曾賞胡政新吳鼎陳秋庚金祥鳳顧士龍朱會一鄒懋高陶文瑞諸人騏喬金柏周鱗張時雨程敷模張具瞻李觀保顧心志戴克諧戴兆鑾宋時傑陳國士王亮功魯其昌陳廷綸徐中寶譚新明吳元楷陳廷維陳廷枚沈卓照饒毓泰

約翰大學堂初六日午後四時行暑假畢業禮先用英文唱讚美詩由卜舫濟監院報告全隊兵式體操五時行畢業禮首由周辨明英文演說自由教育主意林玉霄用中文演說唯一主意王福星英文演說中國之醫學次由伍秩庸君中文演說美主教英文演說卜舫濟監院給憑計彥士八名周辨明楊潤生林玉霄江清馬約翰湯承熙許耀光周森友醫學博士三名李清亮陳賢能王福星次給中學畢業文憑及給各班優等獎賞畢用中文唱讚美詩而散

榛苓學堂榛苓學堂爲新舞台夏潘二君合辦素著聲譽本年四月間開春季運動會精神活潑成績優美尤爲社會歡迎茲聞該堂定本月初八日特開第三次懇親會披露學生平日學藝昨日備券分送遍請學界及學生家族往觀想該堂辦理得法屆時成績必有可觀也

◉國民分會之一

前紀楊樹浦滬會大學熱心志士將國民捐移交國民會茲又聞當時所派代表馬景石周良登顧金材三君携歸國民總會章程及警告書多冊分散同學並報告國民會情形莫不踴躍贊成當晚即開全體大會決議將國民捐會停止另行組織國民分會各盡國民義務以實力推行國民會尚武主旨權現值暑假散學俟秋季同堂再開會成立並各任歸鄉後爲國民會鼓吹一切以開通一般社會昨已專函通告國民總會矣

◉僧界開聯合會

初五日下午二點鐘上海留雲寺江蘇僧教育會松屬事務所借英大馬路馬五台精舍開會僧衆到者八九十人先由應乾和尚報告開會宗旨并擬辦釋氏醫院次由南京僧師範監督諦閑法師演說僧界宜及時振興實業補助社會并提倡辦佛學報以期廣傳教旨次由謝俠佛君演說與佛教能救中國并辦報有稗稗利益又由楊紫林君演說僧界黑闇及瀕於危險情形非辦報無以資開通而施挽救聽講諸僧均動容拍掌五點鐘散會

◉糧米道台來滬記

浙江海運滬局總辦黃明軒太守現因辦理運漕將次告竣尚有各屬未解之米約萬石之數已赶催速解在案糧道曲春圃觀察亦夜來申重加查驗米色並又札委海運局發審員王明府赴無錫採辦米三千石來滬風篩挑剔乾潔以備冬漕竣後由糧道護解運京時或有短缺即可就近補湊聞江蘇糧道惠觀察澤民亦約於日內蒞滬後擬即會同起運北上交明京倉大臣驗收以重正供云

◉坑厠革命 ▲公衆衛生

新北門內西城根前年有某學堂在城根建造新式坑厠一所近因廢敗輪包與某糞頭竟然改造舊式圍坑厠且較舊四圍放大其內容可積糞多至五百担之譜而坑底掘一小洞用鐵絲網接通陰溝糞水流出希圖園積不滿之計以致該處商店居民之陰溝臭氣四布大碍公衆衛生並將城根之公有石板改作坑用將路任意填高行人車輛諸多不便況改建坑厠並未向城自治公所請給執照查現在如迴舊式坑厠均宜改良豈能翻新之坑厠而復改舊式殊屬不合昨日該處商店楊天祥等四十餘家將其種種不合情由聯名公禀城自治公所請爲勒令改爲新式否則押令拆除剷由路政處查得某末預報領照除泥漁利殊有不合已飭傳十二舖地甲迅傳匠頭到案詰問以便照章辦理

◉誤毆小工犯逮案

廿三保十四圖鄉民錢杏山徐伯全等前因誣指小工袁金標等爲盜匪糾集數十人毆斃二命一案迭記前報昨由縣差將錢徐二兇犯逮獲經過美界稟請捕頭派捕協送至洋涇浜界口而回

◉鐵行竊贓案再記

虹口梧州路一千一百九十號門牌洽泰源鐵行主龔梅根（即綽號蠟燭小開）因串同婦人陳汪氏即汪小妹俞錢氏等專收黃春和張德星何大郎等在各船廠及棧房所竊舊鐵經日清公司控由捕房將竊贓及龔等一併拘奉公堂訊判分別交保押候會勘各情已紀本報昨晨捕房將一干人証解請復訊先由華洋各原告公延之古柏律師及捕房代表侃克律師上堂請究龔仍延哈華托律師辯護並倩繼林洋行用人羅林明上堂証明曾有舊鐵出售與龔等語奉賓讞員核供與英德兩副領事康師二君互商之下會判李德星何大郎因病留院醫治候病愈再核外遇犯張阿三黃春和各押四月周三張阿三海林成各押一月朱寶泉余阿才還押候查至收贓之龔梅根夫婦及俞錢氏汪氏即汪小妹着一併分別收押候下禮拜一再訊

◉輿論折衷社之函牘

滬南輿論折衷社爲商船會館公產致自治公所函云昨據上海商船會館舊號商沈維鎬郁頤培陳錡等十三人函開上海商船會館爲沙船號商所捐建歷年既久銖積逐多所置會館公產以時値計之約有六十萬金向由沙船號商司月輪流管理往昔盛時歇浦沙船不下五千號同光以後船業日見凋敝所有會館公產及一切契據圖冊遂由嚴同春號轉交甬商李愼記接管上年閏李愼記有私抵會館公產於三德堂以殍個人私利之事正在調查未得要領乃今夏愼記號東李君厚禑又以私抵蘇官錢局公款事被議某等因裕蘇公欵移挪之事而益疑會館公產抵押之說不爲無因若再不加查考竊恐裕蘇欵清之日即爲會館產絶之時素仰貴社主持清議貴社長王正霙王敬常兩先生亦爲舊時公和俊記號商平日於地方利病尚且剖明公理力求至當況該會館爲先生等桃蔭所存桑梓所共豈反恝然置之爲此函達此事究應如何辦理以保公產之處即請折衷定議協助進行實紉公誼等情前來當經同人以會館公產約六十萬李氏把持逾二十年平日無一員查帳年終無一紙報告產業無一簿紀錄抵押無一人得悉此豈李愼記一人一家私產而可以如此況現在李氏已失信用愼記已改牌號昔日嚴同春之移交者爲李愼記今愼記無矣昔日舊商之旣爲舊日號商又係折衷社員有干涉應其抵押者今且恐其脫空奚維餓等之權發言之責惟與其使舊商直接調查或起齟齬不如由貴所居中勾考可以詳盡爲特據情函懇貴公所吊査會館簿據帳目究竟公產共有若干處時價約値若干銀有無私行抵押情事設有其事押出之產共有若干押進之欵作何正用私行抵押之罪作何處置善後防弊之法如何整頓統祈細爲調查勘驗并布賜復以使轉告舊號商集議俾達保存公產之目的不勝幸甚

◉嘉定同鄉會記事

嘉定同鄉會於本月初三日在二馬路安康里會董余伯陶君住宅內開會會董職員到者二十餘人由副會長戴伯行君報告前舉會長李君以事冗辭職公決以次多數項如松君推選項君原任議董亦以次多數中王孟六君推補旋辦議事部許稚梅桑丹笙李衛玉趙卓生周澤甫諸君所訂修改簡章復經正副議長及會董陳允庭李芸滋沈潘卿余伯陶陳巽倩張鴻年諸君逐條討論通過并推定李杏蓀潘百恒杜尙陵朱封侯徐春沂程守耕諸君爲幹事部職員調查一部事務緊複公議除前經擔任諸君外尙須添舉熱心任事同鄉勉盡義務不限員額散會時已鐘鳴八下矣

◉重提刀戳華捕案

法捕房華捕石金生日前因事進城被著名流氓陸小狗等用刀戳傷茲石傷醫痊投案候質前晚經鄒番承明府提同在押之龔梅先任阿金王太平研訊石供向業火腿店生理因事歇去無計可施故於去年春間投充法捕房華捕有著名流氓陸小狗等到租界滋擾拆稍適値小的上差恐被捕頭查悉收關責任故將伊等逐去因此挾恨日前小的進城途遇被陸小狗率同羽黨執鞭棒擁地老虎灶斷索洋十元小的身無半文陸等即將小的圍毆復用刀將小的肚上及腿上戳傷兩處至何人所戳當時人多未可指實現由醫院醫愈爲敢投案質訊等語任阿金供爲信売生意帮毆有之求恩龔梅先供爲小本營生不敢行兇王太平供雙目不明實被誤拘明府核供向襲任王三犯論曰今原告到堂供明爾等不必抵賴喝令各責三百板從寬判三人各具改過結斥釋原告退去候提陳等到案嚴究

◉小孩不准拖車夾

四路分局區長區官因見邇來境內之人力車均以年未成丁之江北小孩拖載異常危險違背警章昨特牌示各班長警等在差時遇有小孩拖車者應即上前諭阻勸營別業倘敢不服准予拘局罰辦不貸

瑣聞

◉城內◉

○焚燬記　前晚夜半一點半鐘本城新北門內舊教塲北段源昇祥回釐店忽然失愼當由崗巡報局轉告鐘樓鳴警兩下旋經各救火社到塲其時正値風急之際火勢猛烈延燒一時之久各救火員竭力澆救始得救熄計燬樓房四幢該店向某行保有火險且係自已失火刻救火會正在調查起火情由現在該處商家之舊教塲太平龍頭尙嫌太少擬邀衆集議添裝龍頭數處以保公安云

◉南市◉

○官無廉恥　昨有自稱太湖水師巡弁之江西人符其元有胞妹胡符氏本夫故後携子再醮與李某住居十六舖合興里內將光緖初年符氏之前夫胡桂芳借去洋一百八十元之借劵向氏討欠無着即將氏同子忠年扭控裁判所指爲毆辱賴欠等情經陳裁判訊得氏供丈夫在日從未云及此欵所以不知且胞兄亦因失業時常借貸安有借給之事忠年供年二十六歲於十歲時父故隨母嫁與李姓附養已有數年生父借欵未知其細求鑒官請符以窮極無聊太喪廉恥嚴加申斥一番然後命胡符氏酌給盤費洋二十元將劵塗銷存案勒令回籍

◉英租界◉

○仙人跳跳的不靈　西裝華人陳毓麟前晚行至北浙江路和康里第五弄內由住居弄內第九家之蕩婦夏老四引誘入內正在密語溫存間詎該蕩婦之夫韓書寶突然闖入向陳喊問爲何擅入人家內室陳知誤入桃源急向道歉以冀脫身豈韓竟置不睬反向陳百般恫嚇希圖敲詐是以互相扭閙經陳鳴捕將韓及蕩婦夏老四一併拘入捕房分別收押昨晨解訊奉寶讞員會同西官師君訊供之下以情同設穽陷人未便輕縱判韓與夏分別押候查明下禮拜六再訊

○四千元之串騙　恒豐紗廠朱稚臣控姚翠樓姚楚生等串騙洋四千元等情一案迭經訊押在案昨晨解廨復訊奉判押候下禮拜三早堂會訊

◉法租界◉

○一羣流氓下西牢　探目黃錦榮禀稱在英界押過西牢之著名流氓黃松寶糾同黨羽趙金福陳阿毛張阿根嚴雨生等在西洋涇浜等處强搶今又强劫陳兆榮衣服銀表持刀行兇今由小的一併拘獲抄出利刀原贓解案請訊陳投訴前情求恩黃供小的前實押過西牢自知不合又犯求恩趙等供認同搶不諱聶司馬判黃枷號一月押五年趙枷號一月押四年陳枷號一月押三年嚴張各枷一月各押兩年

◉美租界◉

○失足跌死成殮　昨報記小工顧四和子跌傷斃命一節昨日下午一時經上海縣田大令蒞所驗明由其子顧仁寶具結棺殮

○臥房縊死成殮　華記路七百零七號張阿四之妻孔氏素有瘋病前日不知因何在臥房內自縊斃命昨由捕房車送驗屍所報請田大令驗明屬實着屍父孔紹六等具結收殮

◉北市◉

○警官遷調記　三路分局黃區長因案撤委遺差由總局長姚太守詳請巡警道汪觀察以四路二區陸區官參煊調升所遺二區區官差以一路區官錢荃忠調補已於昨日分別簽差視事矣

○殘妻歸去　前報記梵航渡鄉民陸桂卿之妻陳氏被紗廠管工人陳正泉拐匿法界小客棧內由法公廨提到陳氏移送四路分局一案昨經蕭區長集訊判該氏給本夫領回管束了案

○漫溺黃金　鄉民李逢卿投裹四路分局控李晉雲欠糞洋九元不還向討反遭兇毆並欲訛詐洋二十元當由郁殿香等公禀作証昨奉蕭區長提到李晉雲質訊一過判令收押候查核辦

事件

◉上海城自治公所議決事件（續）

▲辛亥夏季議事會

第五條凡修築道路工程先由總工程員將程式單宣示任憑各匠頭開具價格投標擇合格程式價廉而人妥者令其覓取保証備具承攬立限工作　第六條凡修築道路工程除工料並包者外如有必須自行購料包工或點工者得陳明董事會察酌行之　第七條凡修築道路工程必須自行購料者須詳細比較其物料價格如實係價廉物美始購用之　第八條凡料物到日量見丈尺嗣數但數件數相符即登記收發簿工竣後餘料若干收入料廠列冊備用　第九條凡修繕道路或鋪石或砌石片須將該路闊狹長短尺寸若干及用三和土若干大小拷子石若干瓜子片石若干黃砂若干用石片若干煤屑若干路底用石若干尺寸砭筒溝或係舊有磚溝路中有天窗若干路邊有陰井若干係鐵蓋或係石蓋該路共計工料價格若干詳記於簿籍　第十條凡建築橋梁橋墩用磚或用石或用塞門德橋梁用木或用鐵或用塞門德橋面用木或加用石砌橋旁用鐵欄或用木欄以及該橋之闊狹長短尺寸共計工料價格若干詳記於簿籍　第十一條凡疏通溝渠開浚通潮之河道須丈見該河長若何丈河面及河底各寬若干丈開深若干尺挑土若干方土價若干詳記於簿籍其在道路之陰溝須按時疏浚亦詳記之　第十二條凡建築公用房屋須將坐落處所基地若干畝分房屋間數寬深各若干丈尺用何等材料共用建築費若干詳記於簿籍　第十三條凡道路工程修築完竣後除詳記簿籍外由總工程員另立程式工料丈尺價格簡明表以備查考　第十四條凡道路工程自修築之日起至竣工後須由總工程員隨時報告於總董董事　第十五條凡道路工程應領工料銀由總工程員出立支單送交總董事簽字後向會計處支領（未完）

時評三

◉上海之積習（二）（灰）

已無才而忌人之才此小丈夫之見解君子之所不取也夫然故於抵制洋貨之舉頗有反對之者雖然反對之誠是也徒反對此而不竭力提倡之是不曾贊助洋貨使上海而爲侯㭍之上海也難逃何傷於上海社會之已陷落奢侈之旋渦樂用洋貨未必唯其實而唯其名吾觀於婦人孺子之心理不禁痛哭流涕長太息

久咳入金愈

參茸珠朮
海狗腎汁壯陽廣嗣金丹
上海
崔氏歸香臨藥行

久咳入全愈
[illegible]

參茸殊丸
海狗腎汁壯陽廣嗣金丹
上海盆湯弄口五開間門面
崔氏麟香廬藥局
[illegible]

要件

鄂省新訂統一財政章程

第一章　總則　第一節本章程爲維持預算成立起見所有度支歸併未及完備者均於此次一律辦理　第二章　執行機關　第一節歲出歲入各欵此時未經設立將稅銀行即暫以本省官錢局爲總匯處　第二節推行章由凡各署局自收自支之欵悉改由藩司經理其向由藩庫及度支公所入收出支者仍舊　第三節鹽關署局其向由本部分認籌認撥者不在此列惟仍須遵章報查此次籌撥所指非對於本省而言如有協濟本省者仍應隸于藩司統一範圍之內以示區別　第四節從他收支方法或有應行改良之處應悉由藩司詳定　第三章　權限　第一節藩司乃財政總匯各主管署局惟不經理收支欵目至事務上一切組織應仍由各主管署局擔任　第二節一切支欵屬於國家行政費以部院覆覈案前本省議決咨准後爲標準屬於地方行政費暫以諮議局編定預算公布案爲標準　第三節除原有認撥外其向由本管部分發生者藩司應得有監察權　第四節凡署局原案撥濟欵項一經調查明確應隨時照案撥解不得推展延欠　第五節凡關於財務人員應由藩司委派以一事權　第六節各署局應刪除會計員名目如有分起經理事宜得由應務員兼充之　第七節錢捐官錢兩局係營業性質仍照前次度支公所成立提定章程辦理惟一切餘利向充本省行政經費應全數撥解備支　第四章　調查及其辦法　第一節財政端緒紛繁一切原收原支欵目藩司衙門不能備悉應由各署局所於實行期前將原收原支欵目分別列表詳細說明備文咨送以爲根據　第二節此次預算全案屢經修改已非各署局本來預算與相從原有補助之欵應照原冊所列者分別提取　第三等關於公益事項及各官自行捐助之欵有案可稽未經停止者此次均應認爲列額照數撥解　第四節凡應於統一範圍內者實行期以前所有結存之欵自應全數將解其有歷年征收及撥濟積欠不足數者皆應照案催繳　第五節從前各署局一切借貸欵項未經歸完者此時尙無餘力籌還應提歸另案議辦　第六節征收時期與支付時期先後參差不能相應必有準備金方資周轉此項準備金出於臨時息借籌來僨還本利在預算收入內或有不敷隨議局與行政官公同擔任籌補　第七節整頓歲入以足爲度至歲出欵項亦不得稍有溢支如有臨時特別之欵應另議籌辦　第八節省外遂遠其辦理事項收支之欵應就近劃抵隨時報查以省周折總期與統一主旨不背如學堂捐之截留五成各府廳州縣之辦理警察捐專供巡警用者以及荊州駐防學堂工藝廠之類　第九節收支欵目悉按預算定案由藩司派員分別各項行政經費各立專簿登記以免混淆　第十節本章程以本年四月爲實行期如有事前未及完備尙待研究者應從開始之日逐漸辦理　第五章　附則　第一節統一實行以前所有收支應行結清另爲一起本年決算如必推足一年則與預算案前後不符應俟決算時再行切實聲叙　第二節此係統一財權至會計年度與會計法應俟部定頒布乃能劃一　第三節章程內有未盡事宜尙須變通改易之處應隨時酌量情形稟明核辦

奏摺

法部奏編定京外各級審判檢察廳辦事章程擬請頒行摺　併單

奏爲編定京外各級審判檢察廳辦事章程擬請頒行以資援用而昭畫一謹繕清單恭摺仰祈　聖鑒事查法院編制法第四十七條第九十六條分載高等以下各審判廳總檢察廳以下各檢察廳辦事章程由法部奏定通行等語臣部本年二月奏定籌備事宜清單聲明應於本年頒布各級審判檢察廳辦事章程先後各案　俞允欽遵在案竊維立法事項屬於法院者大別凡三一規定審檢各廳之組織及其權限由法院編制法主之一規定審檢各廳訴訟之手續由民刑訴訟法主之至司法行政劃歸統一則又必有一種規則則可循其規則事以明定事權標準爲宗旨但辦事章程是也方司法改制之初編制法遲而始成訴訟法久猶未定僅有臣部奏定各級審判廳試辦章程通行各省而又略舉大綱不賅細目是以各省所設辦事規則頗復各部覆查只能依編制法及試辦章程爲定而以訴訟律未頒之故往往取材外邦法制其所爲規則乃不晉以彼之構成訴訟兩法合插而成入彼出此混淆界限故成文已但繁瑣而義例終嫌龐雜爲取便一時計又不得不過而存之固其勢然也現在各省法庭次第開辦法律館所編民刑訴訟兩律業於上年奏交憲政編查館覈議此後司法者不患無所遵循即應將辦事章程及時編定頒行以昭法守茲謹擬爲十三節都五十八條凡已爲編制法所定及應爲訴訟律並其他章程所有者概不闌入而爲本章程不甚詳備者另以專章補助之尙容陸續編定謹繕具清單恭呈　御覽伏候命下即由臣部通咨各省遵行以歸畫一所有編訂京外各級審判檢察廳辦事章程各緣由理合恭摺具陳伏乞皇上聖鑒謹　奏宣統三年四月二十一日奉　旨依議欽此

審判廳及檢察廳辦事章程

第一節　總則　第一條　本章程以規定審判廳及檢察廳事務標準爲宗旨　第二條　審判廳自高等以下檢察廳自總檢察廳以下其辦事方法除依編制法訴訟律及與本章程相關聯之他項章程所定外悉照本章程辦理（未完）

報告

大清郵政局無法投遞之信件

何處來	何人收	何處來	何人收	何處來	何人收	何處來	何人收
紹興	陳德明	杭州	周蓮蓀	蘇州	鍾幼琴	杭州	張廣虞
揚州	張雨慶	常熟	華耀亭	福州	鄭紹棻	九江	劉如清
天津	邢裕山	浦口	陳亮伯	安慶	方偉如	鎮江	宗子鋼
北京	丁雲書	安慶	徐笙伯	廣州	連星南	北京	陳歸清
南京	薛棠卿	慈谿	羅本初	瓊州	凌漱石	壽州	牛寶善
半浦	羅資賢	杭州	張乾發	無錫	胡煥章	廣州	朱麗生
南昌	張芸生	慈谿	秦麗源	安慶	汪謨生	揚州	劉璋泉
杭州	金琢如	通州	秦步春	寧波	張愛棠	蘇州	馬銳卿
天津	邢裕山	金陵	童滙川	南京	金星伯	長沙	凌甫廷

上海募捐箱收欵

四月二十六日起至五月十六日爲止經收各處募捐箱捐欵老九章綢莊第十七號箱洋一百念六元小洋一百三十八角錢二千二百九十三文銅洋念九元銅小洋一百六十五角粵路股票收據洋五元保商票一條百代公司第七號箱洋四十九元小洋一百另二角錢二千二百另七文破鈔票洋一元銅洋三元銅小洋二百四十四角浙路股票收據洋十元步瀛北號第十九號箱蘭台開缐皮股票五十股洋三十四元錢九千二百十六文銅小洋九十六角小洋一百七十一角五分銅洋念四元保商票一條老鳳祥銀樓第十三號箱洋四十二元小洋一百四十四角錢三千五百五十六文銅洋十元銅小洋七十一角麥徵祠彩票二張百代公司第七號箱洋二十七元小洋七十九角錢一千九百四十文銅洋三元銅小洋三黃安傢祠彩票一條新舞台第十六號箱洋念元小洋一百角錢二千九百六十文銅洋十一元銅小洋六十七角奉天廣鈔票洋三元蘇路股票一股保商票八條新舞台又十六號箱洋十八元小洋念八角錢一千五百七十五文銅洋念元銅小洋十五角保商票四條博山玫瑰公司股票洋二元恩圖箱四號箱洋十六元小洋四十角錢三百五十九文銅洋三元銅小洋二角鼎食飯店第二十一號小箱洋九元小洋一百十三角錢四千三百九十文銅小洋六角張園第五號箱洋十四元小洋三十四角錢一千七百三十一文銅洋一元銅小洋五角虹廟第十一號箱洋十三元小洋二十五角錢一千八百九十三文銅洋四元銅小洋二角老九章綢莊第十七號箱洋八元小洋廿三角錢一千二百三十文銅洋四元銅小洋六角蘇路收據洋十七元銀環一只丹桂第一台第十四號箱現銀六兩五錢洋三元小洋十一角錢一千另四十文銅小洋一角中國圖書公司第三號箱洋九元小洋二十七角錢一千一百念文銅洋一元銅小洋三角水災紀念券二張新聞報館第十號箱洋十一元小洋六十角錢一千八百八十文銅洋十三元銅小洋二十四角城隍廟第十號箱洋五元小洋五十角五分錢二千八百廿七文銅小洋十二角德泰昌第十二號箱洋六元小洋四十四角錢三千一百六十九文銅洋二元銀環一塊約一兩七錢福北彩票一條福華寺第一號箱洋二元小洋十三角錢四百卅文銅洋二元又第二號箱洋一元小洋十二角錢七百四十文中國圖書公司第三號箱洋三洋小洋五十一角錢一千一百四十文銅小洋一百十四角保商票一條榮行總第十八號箱小洋三十二角錢一千六百七十六文　小洋十角大興台第六號箱洋三元小洋四十七角錢七百七十一文銅洋三元銅小洋十角客利飯店第十五號箱小洋二角錢五十文以上之欵統已如數解往災區選即施放外合將箱內書名助振之諸大善士台銜列后王渠卿浙路股票收據洋十元聊盡寸心洋二元公羽記銅洋一元保商票四條怡怡軒打洋五元陸海淞銅洋一元林貴堯銅洋一元王宋記洋三元樂安桃銅洋一元同興詩小洋二角無名氏銅小洋三角胡阿壞洋一元黃張氏敬題洋五元經勝祥銅洋二元高翼小洋二角許花洲洋一元陳寅伯小洋二角松江華廣虞現銀六兩五錢周文記銅小洋八角宋阿東小洋七角怡盛源洋五元無名氏銅洋二元銅小洋二角魚渡主人洋二元歙縣江君洋二元愼修堂周洋四元方文郝洋一元蔡君銅洋一元隱名奇士保商票一條　小洋二十九角三歲幼童洋二角以上之欵當即分別併入募捐箱誌數之內合併聲明再前次募捐箱誌謝老鳳祥銀樓漏去銅元一百五十三元合亟補入謹代災黎泥首以謝

華洋義賑會啟

商務

叫莊

六月初六日禮拜六爲本埠義記洋行第一千二百十次及洋紅布等價目如左

（小呢）	每碼價銀
紫色海馬呢	五錢八分五釐
大紅海馬呢	六錢八分九釐
紫色黃卜呢	五錢二分六厘
（嗶嘰）九磅大紅加官	小四
十一磅大紅加官	不叫

（紅布）	每疋價銀
三磅半母子	二兩五錢三分
四磅母子牌	二兩六錢八分
四磅半母子	二兩七錢七分
五磅母子	三兩二錢二分
五磅半	三兩二錢八分
六磅母子牌	三兩七錢六分
三磅半八仙牌	二兩五錢七分
四磅又又	二兩八錢二分
四磅半又	三兩
五磅又又	三兩三錢五分
五磅半八仙	三兩三錢六分
六磅八仙牌	三兩九錢一分
七磅八仙牌	四兩一錢七分
三磅半利市	二兩五錢一分
四磅利市牌	二兩六錢六一
四磅半利市牌	二兩八錢二分
五磅　又	三兩二錢九分
五磅半又	三兩二錢九分

金融

昨日各銀行均停止進出交易因西歷半年結帳之期云

英洋	七錢四分四釐半
本洋	八錢五分
小洋	六錢五分三釐二毫半
銀拆	借
洋拆	七錢四分三釐
銅圓	一百七十四千文
市錢	一百五十二千文
錢拆	一千文

紗市

本廠棉紗昨日客帮有一百六七十包市交茲將紗價如左

十六支紅團龍大包	一百廿二兩五錢
又　鐵毛	一百廿兩
又　雙虎	一百廿四兩五錢
又　三星	一百廿三兩五錢
又　紅龍	一百廿一兩五錢
又　胭脂虎	一百廿三兩五錢
又　丹鳳	一百十九兩
又　日光	一百廿五兩
又　火車	一百廿六兩
又　雲龍	一百二十兩
又　雲鶴	一百廿一兩
又　天官	一百廿二兩二五
又　月季	一百廿兩零五錢
又　鐵毛	一百十九兩五錢
十四支藍團龍大包	一百十六兩七五
又　雙虎	一百廿一兩五錢
又　三星	一百廿兩零五錢
又　紅龍	一百十八兩五錢
又　胭脂虎	一百廿一兩
又　丹鳳	一百十六兩二五
又　日光	一百廿二兩
又　雲龍	一百十七兩
又　雲鶴	一百十七兩五錢
又　天二	一百十九兩七五
又　月季	一百十七兩
又　火車	一百廿三兩五錢
十二支紫團龍大包	一百十六兩五錢
又　胭脂虎	一百十八兩
又　紅龍	一百十四兩
又　雙虎	一百十八兩五錢
又　雲龍	一百十四兩
又　雲鶴	一百十四兩五錢
又　日光	一百十九兩
又　天官	一百十七兩
又　鐵毛	一百十四兩
又　月季	一百十四兩
又　三星	一百十七兩五錢
又　火車	一百廿兩零五錢
十支鐵毛紗大包	一百十一兩七五
又　雙虎	一百十四兩五錢
又　蝙蝠	一百零八兩五錢

本埠市況物價表

滙票　昨逢西曆銀行半年結帳之期停止交易匯票股票無市不錄

金市　初六日收盤市價如左

[illegible]	四百[illegible]五兩五錢
[illegible]	末[illegible]
[illegible]台金	四百十[illegible]兩[illegible]
[illegible]	四百十一兩五錢

錢市　初六日北市銀拆及與銅元錢價併錄如左

龍洋　七錢四分四釐

本機粗布　昨日市價如左

十四磅牛團龍	每疋五兩一錢
十四磅圖牛頭	四兩九錢五分
十四磅人鴻鵠	四兩九錢五分
十四磅喜鵲	五兩一錢
十四磅三[illegible]	四兩九錢五分
十四磅[illegible]	四兩九錢五分
十四磅[illegible]	四兩九錢五分
十三磅雙虎	四兩七錢
十三磅[illegible]	四兩六錢五分
十三磅飛馬	四兩四錢五分

（以上之價連機稅均在內）

油荳市

昨日滬南油荳行情如左

船泊荳油	每担八兩
夾荳油	八兩五錢
船牛荳油	九兩七錢五分
船牛籽油	八兩八錢
船岐荳油	九兩二錢
冀夾生油	十一兩五錢
青中餅	二兩零一分六釐
泊中餅	二兩四錢八分六

糧食

昨日滬南米麥市價如左

常熟機白米	每石九元
錫幫機白米	八元九角
常熟白米	八元七角
錫幫白米	八元五角
蘇同白米	八元六角
北尺白米	八元一角
黎里白米	八元
叠江白米	八元四角
青角白米	八元四角
倒浜白米	八元
周莊白米	七元九角
陳墓白米	七元八角
六直白米	七元八角
常熟白元	八元
常熟機白元	七元六角
錫幫白元	七元六角
錫幫機白元	七元九角五分
蘇同白陰元	七元六角
湖南糙米	七元二角
蘇湖糙米	七元一角
蘇糙更	七元六角
南幫糙更	七元四角
萬小麥	七元一角
次小麥	六元一角

●漢口洋價

火機花	三十兩
四牌子花	二十九兩八錢
上海花	二十九兩[illegible]錢
餘姚花	無貨
南路子花	十五元七角
北路子花	十六元二角

花旗布

昨日市價如左

三兎粗布每疋	五兩五錢二五
大鹿甲	五兩八錢五分
圈狗頭	五兩七錢五分
老雙兎	五兩七錢二五
四平果	四兩七錢五分
雙松鼠	四兩四錢五分
馬狗	五兩五錢七五
圈花	四兩四錢五分
藍大象	四兩七錢五分
小貓頭	五兩五錢二五
跑馬	五兩五錢五分

斜紋布

昨日市價如左

人馬弓粗斜每疋	六兩一錢
飛龍	六兩二錢
花旗	五兩一錢
三魚	四兩九錢
雙狗	四兩八錢五分
水鏡	四兩七錢五分
三燕子	四兩八錢五分
圈狗頭	四兩五錢
大小英	五兩六錢
四英哥	五兩六錢
立馬	五兩六錢五分

棉紗

日本紗昨日各牌紗價如左

二十支藍魚紗大包	一百四十二兩
又　財神	一百卅四兩五錢
又　瑞鳥	一百三十七兩
又　五子	一百卅五兩五錢
又　日鳥	一百卅五兩五錢
又　竹牌	一百三十三兩
十六支藍魚大包	一百卅一兩七五
又　立馬	一百廿九兩二五
又　瑞鳥	一百廿九兩五錢
又　雙喜	一百廿七兩五錢
又　雙鹿	一百三十兩五錢
又　三桃	一百廿八兩五錢
又　五福	一百廿八兩二五
又　三羊	一百廿五兩五錢
又　金象	一百廿八兩五錢
又　三猴	一百廿九兩五錢
又　麒麟	一百廿七兩五錢
十六支花鳥紗大包	一百十九兩
又　鴻福	一百十九兩五錢
又　十字	一百十五兩
又　三朵	一百廿六兩五錢

●漢口土價

茶市

連日洋莊交易不旺均祇零星銷路昨由本埠各茶棧軋見現貨計存

二五土莊茶	六千三百五十箱
二五工夫茶	三千四百二十箱
二五路莊茶	一千四百七十五箱
二五平水茶	二萬八千五百四十箱

絲市

昨日洋莊絲交如左

達昌洋行買三箭牌頭二號乾經三十担每担五百九十兩至五百八十兩
又買美人牌頭二三號乾經三十担每担六百九十兩至六百七十兩
又買瑞豐牌七里白絲十担每担五百兩
新時昌洋行買雪獅牌七里白絲二十担每担五百兩
惇信洋行買紅梅花牌頂頭二號陳乾經三十担每担六百十五兩至五百九十五兩
法昌洋行買金袋鼠牌頂頭號乾經二十担每担六百兩至五百九十兩
嘉利洋行買黑松竹牌八兩灰經十担每担二百七十兩
豐嘉洋行買黑松竹牌八兩灰經十担每担二百七十兩

花衣

昨日各路花衣及子花兩價如左

通州花每担	三十兩零四錢
太倉花	三十兩零六錢

火油

昨日收盤行情如左

老牌火油	每箱二兩四錢
美牌火油	一兩七錢四分
虎牌火油	二兩二錢
帽牌紅油	一兩七錢四分
十字紅油	一兩五錢九分

（以上均係行盤）

● 失票一覽表 ●

敬謝 驥製 壯陽廣嗣金丹 一索得男

發行所在上海盆湯弄過綠業會館北首寶政路口五開間門面方是的真一開間便是假冒

[illegible]

華產 精造

家家必備之上火隨之宜丹

華產之秘寶

南京陸軍軍醫官
慈惠醫院院長
醫學博士張修爵鑒定

商標註冊

實業界挽回利權品之一

口中香品 清醒丸

總發行所 上海光華堂藥局

價目 樽包五分 小包一錢 中包二錢五分 中包內附賽銀葯匣一只

上海四馬路惠福里底

效力

嘔惡 吐瀉 痢疾 腹脹 頭暈 氣悶 口臭 胃痛 吞酸 肚痛 傷食 傷氣 中寒 中暑 解醉 暈船

藥界之大王

治瘟避疫之奇兵 人人貴有 試用

急救痧疫之上將

人人囊中應有之珍品

注重本貨 杜塞漏卮

延年續嗣

[illegible]

念年痔瘡一旦冰消

[illegible]

十年之紀念會 三萬金之價值貨

[illegible] 四馬路 [illegible]

立愈遺精金剛百鍊丸

家藏經驗奇方○戒稱天下無雙○患有遺精○必須服明○鍊宗藥房○購服立保安康○外有仿冒○注意乃是

[illegible]

中將湯本舖 日本東京 津村順天堂大藥房

總批發處 上海河南路 東亞公司書藥局

中國各埠大藥房均有寄售

藥價

四禮拜	大洋	二元五角
兩禮拜	大洋	一元四角
一禮拜	大洋	七角五分
四天分	大洋	四角五分
兩天分	大洋	二角五分

婦科靈藥 中將湯

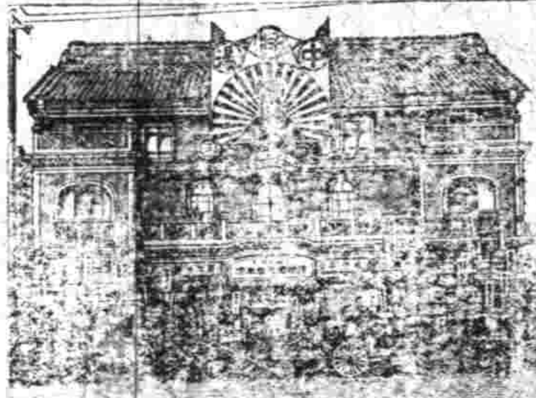

津村順天堂真景

婦女之責任

康健乃是之寶 凡為人之妻者更須常求康健否則其病由輕入重時時顧慮困苦 雖是全家代為憂慮 然亦有臨時施救之學 所以婦女之身體無病尤須也保 小病則求治萬不可任病所侵 當此時須不良之際 凡自信其身體壯健者亦不可不多加謹慎而維持之 但於維持之策惟有常服中將湯兼且婦科中之聖藥只以中將湯為天下第一 常服中將湯之婦女而保無恙 如未經服用中將湯之婦女不防稍請試服之 中將湯足可逐去其病源 欲期康健之婦女幸勿等閑視之可也 茲述西諺曰 康健完全之精神則附于康健完全之身體 所以為閨女之勤事 為主婦侍其良人及教育兒童等事 若非得身體之康健 焉能得遂本份歟

中將湯主治効用 此藥專治婦科諸症。如子宮虛冷 白帶赤帶。胎前產後諸症 惡阻 吞酸 吐水 難產。小產 經水不調。經期不順 或經前經後下腹疼痛。經逆經衰。發起火氣 手足酸痛 頭痛 眩暈 復治男女感冒 風寒 及痲癪等諸症 奏効如神 誠救苦之妙藥 濟世至寶也

附刊　滑稽時報

一百廿五號

每日隨時報附送不取分文

滑稽談

◉考試時之情狀（秀才）

科舉既廢，弱冠以內之少年，幾不知考試場中之風味矣，余嘗回想當年情狀，有足發噱者，聊舉如次

半夜起身，朦朦朧朧的洗臉吃飯可笑

吃飯的菜必定有鴨，取其口彩，日頭鳴叢首名之意也可笑

手提考籃，等在門外，足足立了二個時辰，不知是什麼意思可笑

號砲三聲，開了大門，大家一擁，幃帽歪了，考籃扁了，燈籠碎了，弄得一塌糊塗可笑

喝著名氏，一擠一擁的擁將進去，高叫一聲「有」，旁邊站的一個廩生，連忙接着喝道「某某某保」可笑

一手提籃，一手接卷，轉灣進去，有個黑暗地方，坐着幾個人，向余身上上上下下摸個不了，摸了之後，惡聲說道，去罷可笑

從此進去，尋個坐號，跑了進去，又回出來，把牛本千字文念了三四遍，纔找到了位置，正想坐下，背後忽有人叫道，喚你也在這裏，回頭一看，原來是某伯先生，慣要我替他做鎗的，然而這時不好意思不答，只得順口答道，呀巧極了可笑

坐定之後，靜聽那唱歌的，讀文的，罵人的，譫言的，斯文場中亂雜無章，一至於此可笑

◎結交銘（笑客）

人不在才，有職則名，交不在深，有錢則靈，斯遇朋友，始稱知音，紈袴上街，樂籃質入眼，青談笑有酒肉，往來皆金銀，可以講賭經，說風情，無牛皮之逆耳，無馬屁之露形，花叢大滑頭，社會黑良心，君子曰，何妨之有

◉某縣令之五煞（嗤笑）

某令素以昏瞶糊塗聞，近有某君將其劣跡寄登報端，後某令見之，勃然大怒，訪得某君，後欲加之以罪，以儆效尤，某令真是惡煞

豈知好惡人心所同，某君未曾查出，而某某等又將某令之劣跡寄登報端矣，一波未平，一波又起，某令真是急煞

某令之愛錢如命，鳴驚已知之有素，聞近因抑勒納糧，津價事，某某等作書詰問，某令無可飾辭，乃允暫停徵收，一俟別縣開徵後，視其每洋作價若干，再行定奪，某令真是難爲情煞

然某令因某君之揭其劣跡，而始則怒，繼則欲加罪於某君，是某令倘有知恥心，不然笑罵由他笑罵，好官我自爲之，何必如是恨煞

吾勸某令，富貴已莫貴人，如因人之訾議而痛改前非，則訾議自息，如長此昏瞶，長此糊塗，而反怨他人之唾罵，欲一洩我憤，則如糞汁然，愈掉愈臭，即任必快煞

賊政策

（一）一個人出門去的工夫，被賊偷了衣裳去，回轉來大吃一驚

◉上海應有而未有之事（岑俠）

▲拐孩收養所　近年各地拐匪往往專拐小孩，輾轉販賣，其道經上海被人查獲者，幾不可以數計，拐匪既按律懲治，而被拐之孩，發往善堂暫行留養，俟其家屬具領，誠善舉也，但善堂之內庶務殷煩，任事者恐不無疏忽，設有稗嗣之孩，調攝失宜，疑保無夭癘之患，況家屬或在遠方，苦於無聞，亦有終不來領者，養育之事，安可不善爲之謀，余謂宜籌集公欵，專設拐孩收養所，遇有被拐之孩，送入其中，精選仁善嫗媼，如看護婦之例，厚其傭金，使之專司撫養，首事者復按日查驗，善則獎賞，否則懲罰，斯落難之孩，自能各遂其生，近日拐風極盛，仁人君子既有孤兒院之義舉，而收養拐孩，似亦當務之急也

▲白相學堂　滬上爲通商巨埠，北里名花，銷魂奪魄，自輪舟火車之通行，內地游人絡繹不絕，均以一領色香爲快，惟初涉花叢，諸事未諳，難免寃桶壽頭之誚，且偎倚之間，語言不通，尤爲憾事，余謂宜開設白相學堂，特延滑頭少年及摽花老手任分教，總收之辦，每日密冷滯授，按日授課，并附設語言專修科，教以蘇滬方言，其畢業不越數星期，庶遠方旅客得熟悉溫柔鄉方略，不至有土老兒之徽號，且無語言扞格之憂，此事實嘉惠遠人，就學者必蒸蒸日盛也

（二）到明天就在新聞紙上登個告白，要求狗，這天就有人送他一隻狗

◉酒後之變態（邗原客）

厚皮，狂笑，痛哭，直吐真言，尋釁，炎怒火，衝跌，肇禍，涌吐，死睡

謹祓，酒性頗烈，多飲耗氣，血衰後，肩亦乃其實驗，然爲助温發熱之大王，釀病害齡之媒介，故衛生家恒所不齒，但國人交際利用爲媒紹，而喜慶婚喪必以點綴相沿成習，久習慣難除，爰擬以上之變態，總知是物之利害也

◉新帖式（希韓）

月之三十一日十二點鐘假座……有(?)……

◉甯波數目地名（覺覺）

何所望等拜訂　光臨

一門科道　在郡城北芳嘉橋跟

二境廟　在郡城東關內大街

三法卿　在靈橋門內

四府前　在城中

五鄉碶　在東鄉

陸殿橋　在城中湖西

七塔寺　在江東百丈街

八角樓　在北門

九曲巷　在湖西

十字港　在東鄉

十三洞橋　在奉化相政

十六塊橋板　在道署側

十八間頭　在江北岸

二十都　在南鄉

念台橋　在東渡門內

廿四間　在縣學前

百歲坊　在縣署前

（三）如今有了狗了，放着心出去，等到回來一看，只見壁上一個原來又被賊偷了

千歲坊　在鼓樓前相近

萬齡寺　在郡中也廟

◉如臬欵後語（殷民）

良人替老婆做門衛人不辭

▲人類

跎子跌跟頭（兩頭不着實）道士帽子（蹭的）屁精嫖婊子（湯裏來水裏去）屁精辮子（天天輪）叫化子打茶圍（窮開心）啞子養畫眉（人不如鳥）關門打討飯子（拏窮人煞氣）秀才造反（八世不成功）瞎子看戲（不曉得那一齣）矮子扒墻頭（接不到苦）壯腳看戲（站不住）麻子搽粉（落塘）鄉人認不得太平桶（木缸）街上人認不得石螺（困因）和尚看新娘轎（空歡喜）啞子吃黃連（說不出苦）秀才遇見兵（沒理講）十三歲留鬍子（老人頭）聾子耳朵（假架子）棺材裏伸手（死要錢）

（四）可怪那狗爲怎麼，碰着賊來不叫，因爲那天送狗的就是挖洞的了

小說

賭說（孫濤）（續）

入內，孺子已忘之耶，余非老狗，詎能嗾之去，招之來耶，小子識之，余聞言咋舌不敢聲，余非瞽者，瞽惕余幾盲從矣，無何經英使館，轉向入彩樓下，已至南京路口，燈綵紛紜，或作雙龍戲珠，及雙獅戲球，或作花亭輿冕狀，或綴字作額，奇技異巧，不可具狀，瞽者時間所過風景，不厭倦，亦不歡娛，惟頻頻發太息聲耳，既至泥城橋，車馬塞途，嘈雜非常，瞽者傾耳靜聽，不能辨，俯問童子曰，何擾擾若此，童子曰，馬車擁擠，若者得得西去，若者進而復退，似乘輿往，興盡返者，又有乘客已下車步行矣，瞽者異之，作驚愕狀，半晌曰，我知之矣，揚長而去者，其彼都人士耶，語時大笑，去沿賽馬場而立，國旗飄颺，忽軍樂洋洋，歡聲震天地，中列數十人，作海軍裝，或徵逐，或跳舞，或走馬，似游戲者，瞽者聞喝采聲，問曰，喧譁何爲，童子曰，水師演技也，又聞爆裂聲，曰，殆焰火耶，作何種綵，童子曰，有兵艦，有旗幟，從天而下，飄飄然，鴻盧御風，酷肖實物，瞽者歎曰，美哉此游戲也，無在不見有尚武精神，愛國熱誠，壯哉此民族也，視吾國之三星關白鑑產翔等劇，其思想爲何如耶，童子聰首，聽悟其意，卒然曰，吾人獨無愛國心耶，吾非一少年軍耶，瞽者不答（未完）

十年之紀念會　三萬金之便宜貨……四馬路……

立愈遺精金剛百鍊丸　家藏經驗奇方○威稱天下無雙○患有遺精○必須認明……

江南青文科中學招攷插班生

千寶搜神紀 合刻 陶潛搜神後紀

小說之鼻祖

本書之五大特色

無事不奇特色一
無狀不怪特色二
無語不新特色三
無筆不化特色四
無字不典特色五

晉干寶爲元帝時著作郎父瑩有寵婢妻母至妬父葬生推婢入墓中十年開墓見婢伏棺上猶生舁歸言寶父常致飲食故不死寶感其事遂撰集古來靈異神祇人物變化爲搜神紀二十卷此古今一大奇書也陶淵明晉代遺民文章氣節曠世所仰嬰于搜神紀之迷離續成後紀十卷敍事瑰奇文筆斐然唐宋詞人遞相援引陸羽茶經封演見聞記均引載其事與搜神紀前後相輝映亦一奇書也二書異曲同工談天說怪爲說部中之專流惜世乏傳本大多恨之本局近得有藏書家秘本亟付石印以餉當世樂購者請速襄臨遲恐不及外埠函購當班回寄每部售大洋一元上海四馬路惠福里底普及書局

人造自來血實驗之借壽法

總發行所上海五洲大藥房

我國迷信家有禳星借壽之舉聽術士之愚弄終至毫無實驗總不如西醫之借血法確實可據也蓋無論如何強壯之人若破其肌膚流出人體之血三分之一則頓時跌仆不起而西醫則有機可通入強壯無病者之血脈引血於有病者之體中則有病者立能復蘇而強壯無病者立見萎疲漸至不起即時停機生命雖保而疲軟無力雖調養十年尚不能恢復本來此血之有關於生命也可知矣而欲增長壽命當以借血之法最爲足恃而人之有血如樹之有漿若漿絕則樹必枯人若少血則體必瘦弱世人欲求培補體軀之品宜以多血爲正當因人身百體皆賴血以養之也如血足則臟腑完全體形自然活潑血少則臟腑衰弱百病因之叢生如肺體少血以養則萎而咳如腦經少血則腦質薄弱而減少知覺思想之功此可試驗者如將手浸入冷水一點鐘之久則皮色變白指尖麻木不知痛癢知心乃血之總滙收發之機關如血少則心經虛而不健偶有驚動則跳盪不安外則四肢無力或浮腫即成陰虧陽盛之患如胃經少血則胃弱而減少消化食物之力故胃口呆而食量漸細偶食生冷不化之物則作惡吞酸輕則飽脹重則疼痛其他如肝膽脾腎大小腸膀胱各部莫不賴血以健強故如不以補血無論何等補養容或有功而決不能治其根吾人若能透明此理專求多血但已病者愈之較他法尤速而未來諸病得血足體強之勢力即難侵害然健壯人之血不易多得祇能依恃人工之思想與理化之進步於此二十世紀新發明人造自來血此人造自來血極如人體中之血且較人體中之血濃如且淨得服之則血自來不到旬日其效即見先則面色紅潤胃口漸開飲食自如繼則體力漸生四肢爽健滋陰生精固腎健陽瘦弱之人頓變爲強壯之體而又有絕對之功力者如婦人服之則補陰理氣血充經調可治痛經經冷經白帶白淫子宮寒冷不孕暗產小產血薄經閉或滴漏不息或早或遲肝旺胃呆飽脹腰酸腿軟浮腫覺重唇白面黃肌膚枯瘦陰虧氣虛夜不安睡咳嗽多痰帶紅時發潮熱口乾舌燥得服旬日諸病自消常服則體軀輕健面色紅潤枯瘦之體頓變爲肥壯之軀又如老年人血氣已衰者服之血氣漸足精神日好胃口日開步履輕健夜寐能安心不煩悶神經清爽連服數旬則眼花不花耳聾不聾面起縐紋者則漸滋潤身體枯瘦者則肥壯生力鬚髮養白者則漸返黑色此品之確能返老還童實非虛言是以華人之向來迷信之借壽法遠不及西人之借血法信而有徵是則謂人造自來血即爲新發明借壽之極便法也又誰曰不宜

自來血價目 大瓶二元每打二十元 小瓶一元二角每打十二元 函購託局原班回件

諸公光顧請認明全球老牌商標每瓶附有值洋一角之新認貨券一張五彩二龍保證書一本瓦楞紙一層包裹堅固可免破損每瓶底均有西國碼字方爲的眞

善治耳聾

廣東彭壽堂眞正第一家始得異法即愈耳聾丸○立服立愈○假冒甚多○購者宜愼○遠方託友代辦最妙或郵局亦可

凡患耳聾者因腎水下虧相火上炎或鬱火傷肝以致耳聾目昏頭暈不察皆因陰虧陽盛而其病原尤在氣血不能流通呼吸不能暢達氣逆則虛火向上故有耳鳴耳聵耳聾耳痛言語不聞等症本堂起首創製異傳秘方加工精製是丸專治一切耳內之症無論男女老少兩耳重聽聾二三十年宿症服之立見奇效藥到病除生津液攝納浮陽除退虛熱重者三大盒輕者一大盒全愈妙在神清氣爽身強體健永無復發之患異乃天珍下焦耳聾之節一奇藥血返有傷胃幸勿受愚每盒四元中盒二元小盒一元雙料加倍收效更速如兩耳均聾一元賜顧認明上海拋球場南首河南路七號洋房廣東彭壽堂託郵局函購外加寄費一[illegible]

[illegible]水另採[illegible]耳[illegible]即愈每瓶五角雙料[illegible]

翡翠紅藍寶石洋鑲真金戒每只洋八元 半翡翠珍珠㻫簧真金耳圈每副洋拾元

金鋼鑽珠寶洋鑲金銀首飾眼鏡一應俱全花色繁多不及細詳劃一不二老少無欺上海二馬路西口跑馬廳蘇州馬路全昌金鋪謹啓

比別家之貨加響十倍 特別大減價

分設在棋盤街北首平和里口[illegible]

本行開設三十餘年資本五十萬金專辦各國名廠洋琴風琴及軍營需用各樣樂器貨之美備早蒙○各界賞識近有陸續新到最新式大小唱戲機器以及內廷超等供奉演唱京調梆子南北坤角時調淮調大鼓小曲廣調漢調外國洋操跳舞哭笑言語可稱世界上無雙之佳品刻因存貨多積另憂減價○賜顧者請至上海大馬路東首此佈

謀得利總公司發行所廣告

德意志國威司法利亞地方

克虜伯之亞能鍊鋼廠內有罐子鋼廠馬汀鋼廠熟鐵廠機器廠鋼軌鋼板廠生鋼製物廠以罐鋼馬汀鋼鑄鐵路輪船汽車汽機軋機等物雜鑄齒輪火車輪已逾數萬並鑄各他種鋼架砲管鋼槍筒鋼鑄成正塊之鋼重有一噸半

禮和洋行經理 81 丙

PHŒNIX
Aktiengesellschaft
für Bergbau
HOERDE i.W.

德國鳳凰[illegible]資本一[illegible]萬馬克工匠三萬三千多名鋼鐵製造廠[illegible]倫分廠事務所設在溏塢（在德國之惠司發立許）鑄鐵及鋼廠[illegible]製造輪軸及各式異樣轉輪底板車心等物鋼廠[illegible]器鑄鐵廠各種鋼廠鑄件軌製造各種鋼條製造路鐵廠製路及電車所用之車床横樑及各樣車架脫勞分等件印以上出產每年約重五十萬噸製造磨坊及渣淨金類[illegible]路所用之鋼軌及横軌等鐵路應用之分路鋼管鐵磁鋼條及各種地上鋼軌中上等金鋼及沙漏機等所用移動鋼軌製造廠所用鋼軌彈簧車輪以及車心等件每年出產約重四十萬噸惠司發立許鋼鑄廠（在德國惠司發立許）製造之物如左各種鐵線包皮線（花線在內）線網製造各種鐵線自粗至細之各種騎馬釘釘廠製造各式異樣線釘螺絲釘夾及磨製造各式大小車軸所用專門製造汽車及電車第一廠所造鋼軌（第一百一十九號）以一千九百零九年七月一號統計已有一百分之六千五百路鋼軌等均極完美售於世上各國[illegible]

訪求墨蹟

敬啓者敝族欲覓先文肅公竹筠府君手迹尺牘石印流傳敢告大人先生如與文肅公有舊交藏有墨迹敢求彙寄浙江嘉興府城內徐家埭許宅收領印後原璧歸趙決無遺失感且不朽 嘉興許聞壁堂謹啓

,32 The United Augsburg—Nürnberg Engene Works, Ltd

德意志國奧司白奴倫白連合汽機廠專製

汽機鍋爐 熱水器 自能添煤燒火器
抽水抽輪 平水輪機 致冷水器 印字
橫器 印票機器有轉盤者 平輪汽機
發煤氣機 煤氣運動機 水力機 驗料
機 水氣合成機 起重運料機即如吊車
載貨平架 運煤車 絞盤橫車 鐵路
之轉檯 機器台 空氣機 鐵路貨車
電車 電氣車 橋架 各種大小鐵橋
高檯 懸掛鐵路 各種鋼料架如廳堂
廠棚 棧房 料架 高塔 屋頂屋面
流質櫃 堤填 浮鉛塢 旱船塢

全昌

新發明折脚離鼻眼鏡

又新出各種改良離鼻眼鏡

[illegible]